



那須

12月号
No.772
2023年(令和5年)

万が一の災害に備えて 避難所設営・運営を体験 (那須中央中学校)

音訳ボランティアの協力を得て、目の不自由な人のために音訳版広報那須を作成しています。
詳しくは広報広聴係まで

目次

タウンピックアップ	2
子育て・ほけんだより	13
生涯学習だより	15
図書館だより	18
タウンinformation	19
カメラスケッチ	21
みんなの広場	24
那須高校タイム	26
年末年始業務日程	28
カレンダー	29
那須町と近現代の人々	裏表紙

町とつながる、新しいコミュニケーションツール



那須町 LINE 公式アカウント

令和6年 1月9日(火) 運用開始!

町の最新情報をお届けします

那須町LINE公式アカウントを「友だち追加」することで、町制情報や防災情報、子育て情報やイベント情報など、新鮮な情報をお手元にお届けします。

※「受信設定」で、受信したい情報の分野を選択することで、不要な情報は届きません。

リッチメニューから、

知りたい情報を入手できます

見出し部分を切り替えて、それぞれのアイコンをクリックし、知りたい情報を簡単に探すことができます。



リッチメニュー (イメージ)

那須町をもっと身近に、暮らしをもっと便利に

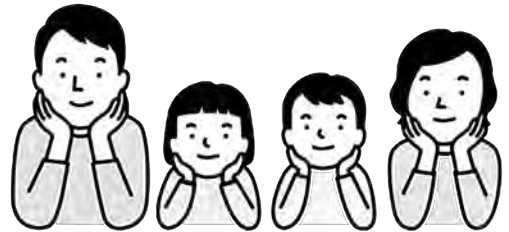

一部の窓口業務が行えます

住民票をはじめとする各種証明書の発行申請など、一部の窓口業務をLINEで行うことができます。24時間365日、待ち時間“ゼロ”で、申請等が可能となります。

「お名前は?」「生年月日は?」と職員が質問するように、トーク画面での一問一答形式のため、迷わず申請等を行うことができます。

※那須町LINE公式アカウントの公開および「友だち追加」は、運用開始日時以降となります。

※詳しい利用方法等は、町ホームページまたは、広報那須1月号(1月5日発行)でお知らせします。

■問合せ 企画政策課広報広聴係 ☎72-6935

みんなで取り組む! 那須町のDX Vol.3

DX推進で 便利で快適な暮らしを

国では「デジタル田園都市国家構想」の実現に向け、デジタル実装を通じた地域活性化を推進しています。町においても、デジタル技術を活用して皆さんの暮らしを便利で快適なものにするDX(デジタル・トランスフォーメーション)の推進を通して、町民サービスを向上し、選ばれるまちを目指します。

【コンビニ交付サービス】

マイナンバーカードを使って、住民票の写しや各種証明書(課税証明書・戸籍)をコンビニエンスストアで取得できます。

【キャッシュレス決済】

町税・水道料金等の納付にクレジットカードや2次元コード決済が利用できます。

【保育現場へのICTツール導入】

登降園管理や保護者連絡のペーパーレスなどを実施しています。

【情報発信】

- ・広報那須、議会だよりの電子書籍化(アプリ・Webで閲覧)
- ・防災行政無線のデジタル化
- ・安全安心メール等、複数の方法で情報伝達が可能です。

★今年度は、スマートフォンアプリ(LINE)を活用し、窓口に来庁せずにオンラインで手続きが完了す

る「申請手続きの電子化」に取り組めます(手続きは順次拡大します)。

デジタルは苦手…という方へ

デジタル分野には、日本語に言い換えることが難しい言葉が多く存在し、特にカタカナや英数字が多くなっています。

誰一人取り残さないまちづくりには、デジタルの力は欠かせません。デジタル化やDXの取り組みは始まったばかりですので、一緒に取り組みましょう。

なお、デジタルの活用には不安がある人を対象に、スマートフォン講習会を実施していますので、ぜひご参加ください。



スマホ教室

▼問合せ 企画政策課 デジタル推進係
☎ 72・6935

デジタル田園都市国家構想とは

国が提唱する地域活性化をより進めるための新しい取り組みです。

国は、構想を目指す中長期的な方向性を示し、地方の取り組みを支援します。そして、町はデジタルを活用し、地域の問題を解決することで「全国どこでも誰もが便利で暮らせる社会」を目指します。

町プログラミング教育 推進スーパーバイザー 星野尚氏による那須町の プログラミング教育②

小学4年生がバリアフリー建築物をプレゼンテーション!

令和4年度に高久小学校4年生が取り組んだ事例を紹介します。総合的な学習の時間で「福祉」を学び、その学びから町内建築物のバリアフリー化を提案するプロジェクトに取り組みました。

小学4年生が建築を提案するということに驚かれるかもしれませんが「教育版マイクラフト」を活用することで、こうした困難に思える表現を実現可能にしています。

教育版マイクラフトにはプログラミング環境が内蔵されており、効率的に建築作業を進めるための手段が用意されています。児童の皆さんは、班に分かれて現地に足を運び、対象の建築物を注意深く観察します。現存するものを再現する際には「観察力」がとても大切です。

集めた情報を元に、マイクラフトの世界に班の仲間と「協同」して建築作業を進めます。一人では大変な作業も「役割分担」して作業します。

マイクラフトの仮想空間には、

広大な世界が広がっており、プレゼンで建築物を紹介するには移動時間がとてもかかります。

しかし、児童の皆さんはプログラミングを活用し、紹介したい場所を次々に瞬間移動するプログラムを作成して、プレゼンをスムーズに行っていました。この取り組みは、事業連携をしていたNPO法人みんなのコードのスタッフやプロマイクラフター、外部の教職員にも高く評価されました。

この事例のように、プログラミングは本来であれば時間がかかってしまう作業を効率化でき、小学4年生が自ら新しい道具を作り出すことができる課題解決の手段なのです。



▼問合せ 学校教育課庶務管理係
☎ 72・6922

タウンピックアップ

子育て・ほげんだより

生涯学習だよ

図書館だよ

Town information

カメラスケッチ

那須高校タイム

みんなの広場

無料相談会・消費の豆知識

カレンダー

令和5年度 自治功労者表彰



令和5年度的那須町自治功労者表彰式が、11月3日、役場正庁で行われ、町の発展に永年にわたり貢献された次の54名、3団体の方々に授与されました。(敬称略)

【前自治会長】
佐藤 辰一

【前議会議員】
竹原 亞生
高久 一伸
高橋 輝

【保護司】
益子 一郎
摩庭 正

【前副町長】
高内 章

【農業委員】
高久 和司
林 武信
磯 由起子

【農業委員及び前農地利用
最適化推進委員】
薄井 久志

【農地利用最適化推進委員】
武田 繁雄
人見 勝次
大森 兼義
人見 悦夫

【前農地利用最適化推進委員】
深澤 昭
木村 儀市
鮎ヶ瀬 和雄
大島 健一
宮内 次男

大森 正夫
秋元 浩美
渋谷 和彦

【前消防副分団長】
高根沢 淳一
廣木 一央
深澤 靖典

【前消防副分団長】
六波羅 智
大島 一洋
森 正浩
平山 樹良

【前消防団員】
染田 典寿
本田 耕一
大森 和成
渡邊 健太郎
月井 慎也
薄葉 亮一
井上 政一
薄井 弘之
坂本 秀夫
白井 竜太
津田 英憲
平山 勝彦

白井 武志
【障害支援区分審査会委員】
高村 直裕

【前障害支援区分審査会委員】
津田 博之

【スポーツ推進委員】
薄葉 正子

【介護認定審査会委員】
小室 美幸
富永 和美
高塩 幸子

【景観審議会委員】
赤羽 薫
三橋 伸夫

【寄附】
竹内 博夫
藤田 米子
那須高原友愛の森
ふれあいの郷直売所組合
那須町建設業安全協議会
Future Work Design
株式会社

※希望により1名氏名を掲載
しておりせん。
▼問合せ 総務課秘書係
☎ 72・6901

令和5年秋の叙勲・第41回危険業務従事者叙勲 受章おめでとうございます

本年11月3日に発令された、令和5年秋の叙勲、第41回危険業務従事者叙勲の町内の受章者を紹介します。
※受章者のうち、掲載の承諾を得られた方についてご紹介しています(順不同)。

齊藤 晴視 氏 令和5年秋の叙勲 瑞宝単光章を受章



齊藤晴視さん(広谷地)は、昭和53年から現在に至るまで、事業所・企業統計調査から始まり、国

勢調査や農林業センサス、工業統計調査など、通算57回もの各種統計調査に従事された功績がたたえられ、瑞宝単光章を受賞されました。

受章について「長い間、各種統計調査員を務めてきたことが評価され受賞に至ったことは、大変名誉なことと受け止めています。この統計調査員は、地味なうえ、成り手が少ないと聞き及んでいますので、その意義は大なるものがあると思います。これからも協力を惜みず、少しは行政に関わっていかうと思っています」と、力強く語ってくださいました。

赤羽根 茂男 氏 第41回危険業務従事者叙勲 瑞宝双光章を受章



赤羽根茂男さん(旧黒田)は、昭和46年4月に黒磯那須消防組合に奉職され、退職までの41年間にわたり、地域の安全確保に尽力

された功績がたたえられ、瑞宝双光章を受賞されました。

「那須水害や大規模工場火災、東日本大震災が印象に残っている。不眠不休で取り組んだ」と、当時の現場を振り返る赤羽根さんは、献身的に消防活動に従事し、地域の安全・安心に大きく貢献されました。

受賞について「こんな機会は2度とないと思い、受けさせてください。大変、嬉しい。連絡を受けて、まず、亡くなった妻に報告した」と話し「今後は、防災などに関して地域に貢献していきたい」と語ってくださいました。

大野 実 氏 第41回危険業務従事者叙勲 瑞宝単光章を受章



大野実さん(守子)は、昭和43年4月に神奈川県警察官を拝命され、退職までの42年間にわたり、

地域の安全確保に尽力された功績がたたえられ、瑞宝単光章を受賞されました。

大野さんは、秦野警察署に配属され山岳救助の仕事と出会い、以後退職までの28年間、警察官として山岳救助隊として、地域防犯と山岳遭難救助の第一線で、安全安心のために大きく貢献されました。受章について「秦野は初心者に人気の丹沢登山ができる場所。登山にナビはない。迅速な人命救助のため、休みの日も山に登り道を覚えた」と、山岳救助隊員、また指導者として警察官の職務を全うしたことを懐かしそうに話しました。

鈴木 福十 氏 第41回危険業務従事者叙勲 瑞宝単光章を受章



鈴木福十さん(北沢)は、昭和44年4月に栃木県警察官を拝命され、退職までの39年間にわたり、地域の安全確保に尽力された功績

がたたえられ、瑞宝単光章を受賞されました。

鈴木さんは、地域課での交番勤務や、高速道路交通警察隊での交通取り締まりなど、地域の方々と密に接する業務に長く従事し、地域の安全・安心のために大きく貢献されました。

受章について「警察官の業務は、地域の安全安心につながる重要な仕事。時には、大火災で夜通し勤務し、家族に迷惑をかけたこともあった。一つ一つの前の仕事に真剣に取り組んできたことが認められとても光栄です」とこれまでを振り返りました。

令和5年度 那須町優良建設業者等表彰



11月27日、令和5年度那須町優良建設業者等表彰式を役場正庁で行いました。この表彰は、建設業者と現場技術者の施工技術向上に資することを目的に、町が発注した建設工事を優秀な成績で完成した建設業者等に対して行うものです。今回は、令和4年度に完成した建設工事を対象とし、次の4部門の建設業者と技術者が表彰されました。

また、今年度から奨励賞を設け、次の建設業者が表彰されました。

- ▼土木部門
 - 「那須南幹線（大清水1号橋）橋梁補修工事（道路メンテナンス事業）」
 - 株式会社本田工務店
 - 代表取締役 本田 圭佑氏
 - 主任技術者 米竹 淳氏
- ▼舗装部門
 - 「道整備交付金事業 池田・高久駅線舗装修繕工事その2」
 - 丸山建設株式会社
 - 代表取締役 丸山 桂三氏
 - 主任技術者 平山 和成氏
- ▼道整備交付金事業 法師畑・山梨子線舗装修繕工事その2」
 - 株式会社高久組
 - 代表取締役 高久 美穂氏
 - 主任技術者 相馬 康典氏
- ▼建築部門
 - 「第5分団第3部詰所新築工事」
 - 株式会社本田工務店
 - 代表取締役 本田 圭佑氏
 - 主任技術者 田口 享佑氏
- ▼管・水道部門
 - 「湯本・横沢線外送水管布設替工事その2」
 - 有限会社マスコ設備
 - 代表取締役 増子 秀一氏
 - 主任技術者 増子 雄貴氏
- ▼奨励賞
 - 「見晴・遅山線排水施設整備工事」
 - 佐藤建設工業有限公司
 - 代表取締役 佐藤 勝徳氏
- ▼問合せ 財政課契約管理係

☎ 72・6902

食の衛生管理に尽力!

厚生労働省と公益社団法人日本食品衛生協会が主催する「令和5年度第68回食品衛生功労者・食品衛生優良施設表彰」において、厚生労働大臣から「民宿南月」を営む大金清さんが「食品衛生功労者」を、

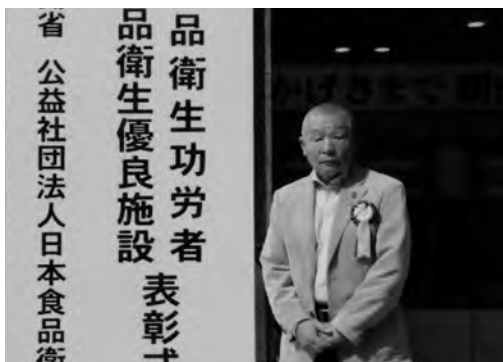

民宿「南月」 大金清さん

株式会社いづみやの「お菓子の城那須ハートランド」が公益社団法人日本食品衛生協会の会長賞を「食品衛生優良施設」として受賞されました。この賞は、食品衛生の普及向上、食品衛生行政に対する協力および業界の指導育成等に顕著な功績があった個人や優良な食品衛生施設に対し表彰を行うものです。



株式会社いづみや 片桐俊輔代表取締役会長

令和6年度入札参加資格審査申請の追加受付のお知らせ

- 町が発注する建設工事、測量・建設コンサルタント等（建設工事に関連する設計、調査、測量等）および物品の製造・販売・役務の提供等に係る入札への参加を希望する事業者の資格審査申請を次のとおり受け付けます。
- ▼資格の有効期間 令和6年4月1日～令和7年3月31日までの1年間
- ▼受付期間 12月28日(木)まで
- ▼受付方法 持参または郵送
- ※持参の場合は、土日祝日を除く午前9時から午後5時まで。郵送の場合、郵便書留で消印の日有効
- ▼申請書・記載要領 町ホームページ (<http://www.town.nasu.lg.jp>) からダウンロードしてください。
- ▼受け付け・問合せ 財政課契約管理係 ☎ 72・6902

県内で4番目!! 那須町観光協会が 観光地域づくり法人(DMO)に登録



DMO登録証を手にする
那須町観光協会の阿久津会長

那須町観光協会は9月26日、観光庁による「観光地域づくり法人(DMO)」の「地域DMO」に登録されました。

DMO登録に至った背景や、町の観光がこれからどう変わっていくのかをお知らせします。

DMOとは

DMOとは、地域の「稼ぐ力」を引き出すとともに、地域への誇りと愛着を醸成し、地域経営の視点に立った観光地域づくりの司令塔となる法人です。

DMO登録の背景

このまま何もしなければ、人口減少や観光客減少に伴う地域経済の衰退が予想されます。この問題に対処するため、町と観光協会が立ち上がり、地域が一体となって人口の創出に取り組み、地域経済の活性化を図る必要があります。町の明るい未来のため、持続可

能な観光地域づくりを行う舵取り役として、観光協会がDMOとして生まれ変わる必要がありました。

「那須町DMO」の目標設定

旅行消費額、延べ宿泊者数、来訪者満足度、リピーター率の向上を目標値に設定しています。

「那須町DMO」の方針

町の魅力ある豊富な観光資源を生かし、交流人口・関係人口を増やして地域の稼ぐ力を最大限に引き出し、地域活性化を目指します。

また、地域の稼ぐ力を最大限に引き出す為には、データ分析が重要です。今後、さまざまなデータを活用して戦略を立て、目標達成に向けて事業を推進していきます。

今後のアクション

那須町DMOが登録になり、本格的に始動していきます。持続可能な観光地域づくりには、地域の課題を関係者が認識し、一緒に解決していく意思が必要です。皆様のご理解、ご協力をお願いします。

▼問合せ 観光商工課観光振興係

☎72-6918



2024年4月上旬、25万部発行予定

各観光施設、観光案内所、東北道SA、各種観光イベント等にて配布します

広告掲載ご協賛料金 会員、非会員を問わず掲載することができます。

広告スペース	会員	非会員	掲載広告サイズ (幅×高さ)
1/5P	60,000円(税込)	90,000円(税込)	86mm×34mm
2/5P	120,000円(税込)	180,000円(税込)	86mm×73mm
1P	350,000円(税込)	525,000円(税込)	90mm×200mm
表2P見開き	800,000円(税込)	1,200,000円(税込)	200mm×200mm

※那須町観光協会 年会費は18,000円~です。入会の際は審査がございます。

詳しくは、こちらから



那須町観光大使
きゅーびー

那須町観光ガイドブック 協賛広告募集中! 2024年度版

一般社団法人 那須町観光協会 ☎0287-76-2619(代)

粗大ごみ

指定ごみ袋に入らないものは粗大ごみになります。ご自身でクリーンステーション那須または広域クリーンセンター大田原へ運び込むか、ご自身で運べない場合は戸別収集制度や許可業者をご利用ください。

▶持ち込む場合

直接ご自身で運び込む場合、ごみ処理手数料は150円/10kgです。

[クリーンステーション那須 住所：那須町大字富岡 736-1 Tel: 74-0420]

[広域クリーンセンター大田原 住所：大田原市若草 1-1484-2 Tel: 0287-20-2270]

▶戸別収集を依頼する場合

クリーンステーション那須へ電話で予約し、依頼する粗大ごみの種類や数をお知らせください。料金は基本料金500円に品目別料金が加算されますので詳しくはお問い合わせください。

受付日時：午前8時30分～正午/午後1時～午後5時 電話番号：0287-74-0420

注意：ごみ分別辞典に従ってご自身で分解していただく場合もございます。※外への運びだしはしません。

▶許可業者へ依頼する場合

町で許可を出している一般廃棄物処理業許可業者へご依頼ください。(有料)

許可業者の一覧は町のホームページをご覧ください。ご環境課またはクリーンステーション那須までお問い合わせください。

ポイント

施設の処理能力的に一部お受けできないものや処理困難物に該当する場合がありますので、分別辞典に載っていない製品は排出前にお問い合わせください。



資源物

再利用・再資源化が図れるごみは資源物として回収しています。分別をしっかりとすることでごみ処理にかかる費用を抑えられます。分ければ資源、混ぜればごみ！

✓缶・びん・ペットボトル・白色トレイ

食べ物や飲み物が残らないように軽くすすいでから、種類別に45ℓ以下の「透明な袋」に入れて出してください。(白色トレイも同様です)



✓新聞紙、段ボール、雑誌、その他の紙、紙パック

種類別に排出時に飛び散らないようひもでしばって出してください。(単品でも回収可)

※防水加工、圧着はがき、カーボン紙、感熱紙、貴状、濡れたもの等は除く。



容器包装プラスチック

[容器] 商品を入れたもの [包装] 商品を包んだもので、リサイクルマークが付いているものは容器包装プラスチックとして45ℓ以下の「透明な袋」に入れて出してください。

- ✓カップ・お弁当等のパック類
- ✓ペットボトルのラベルとキャップ
- ✓白色以外のトレイ類



ポイント

汚れが付着している場合は軽くすすいでから出してください。汚れが落ちない場合は燃えるごみです。(シールは可)

ポイント

特殊な加工がされているものや臭いが染み付いているもの等はリサイクルできませんので燃えるごみに分別してください。

✓使用済み小型家電

各施設(役場、支所、文化センター、ゆめプラザ・那須、友愛の森)の回収ボックスに入れるか、クリーンステーション那須に直接お持ち込みください。

※回収対象は、ごみ分別辞典をご確認ください。



！ごみ出しをする前に確認しましょう

- 収集日の日付はありますか？
- 指定のごみ袋に入っていますか？
- 粗大ごみはごみステーションに出せません。
- 町で収集または処理ができないごみがあります。

- ・自動車部品等 例) タイヤ、ホイール、バッテリー、その他自動車部品等
- ・建材等 例) レンガブロック石膏ボード 等
- ・家電リサイクル法対象製品目 例) ブラウン管テレビ、プラズマテレビ、冷蔵庫・冷凍庫、洗濯機、衣類乾燥機、エアコン 等
- ・パソコンリサイクル法対象品目 例) デスクトップ型パソコン、ノート型パソコン、PCリサイクルマークのあるタブレット端末 等
- ・小型バッテリー ※発火の恐れがあるため絶対に入れないでください。
- ・その他 例) 注射器、消火器、ガスボンベ、農業用ビニール・農薬、殺虫剤、化学薬品、農機具 等

[問合せ先：環境課環境衛生係 ☎72-6916]



年末特集 大掃除シーズン

分別・リサイクルでゴミ減量！！



年末は各家庭で大掃除が行われ、ごみ出しの量が増加する時期です。そこで、今月号では大掃除で困らないようごみの分別・リサイクルについて改めてご紹介します。この機会に正しいごみとの付き合い方について考えてみましょう。



これって燃えるごみ？



燃えないごみはどう出すの？



粗大ごみを片付けたいなあ



資源物ってめんどうだなあ



廃プラって聞くとけれど...

燃えないごみ

陶磁器類・ガラス類、油污れや臭いのとれない缶類・びん類、刃物等の危険物は燃えないごみとして「指定ごみ袋（緑色）」に入れて出してください。

陶磁器・ガラス類

割れている場合は紙などに包んで「キケン」と表示してください。



刃物や釘

紙などに包んで「キケン」と表示してください。



蛍光管

割らずに購入時の包装ケースなどに入れてください。割れている場合は紙などに包んで「キケン」と表示してください。※袋は透明な袋になります。



コンロ用ガスボンベ、スプレー缶等

中身を使い切ってから穴を開けずに捨ててください。



金属類・びん類

オイルなどが入っていた缶や化粧品や塗料などが入ったびんは使い切ってから捨ててください。割れている場合は紙などに包んで「キケン」と表示してください。



ポイント

指定ごみ袋に入らないものは粗大ごみになります。乾電池は透明の袋に入れて「燃えないごみの日（月1回）」に出してください。（ボタン電池や充電式電池は販売会社または回収協力店をご利用ください。）

燃えるごみ

台所のごみ、リサイクルできないプラスチック類、汚れた紙くず類、木くず類、その他ごみは燃えるごみとして「指定ごみ袋（黄色）」に入れて出してください。

台所のごみ

調理くず・残飯 など（水切りしてから捨ててください）



枝木・落ち葉類

長さ 50 cm、太さ 10 cm 以内に切って袋に入れてください（ごみステーションに一度で出せる量は 2 袋まで）



プラスチック製品

おもちゃ、スプーン、CD・DVD、ビデオテープ など



その他ごみ

靴・カバン・革製品・ゴム製品 など（可能な限り金属類は外してください）



汚れた紙

使用済みのティッシュ、ピザの箱 など



ポイント

指定ごみ袋に入らないものは粗大ごみになります。新聞紙、段ボール、雑誌、その他の紙、紙パックは資源ごみです。※紙類が混じるとごみは重くなりますので、積極的に資源としての排出にご協力ください。



選挙のあれこれ Vol.3

～全6回シリーズで選挙に関する記事を掲載します～
「贈らない 求めない 受け取らない」

政治家の寄附禁止

政治家（候補者、立候補予定者、首長や議会議員など現に公職にある者）と私たち有権者とのつながりはとても大切です。

しかし、政治家が選挙区内の人にお金や物を贈ることはもちろん、有権者が政治家に寄附や贈り物を求めることも公職選挙法で禁止されています。年末年始はお歳暮やお年賀など贈り物をする機会の多いシーズンですが、一人一人が寄附禁止のルールを守り、明るい選挙を実現しましょう。

▼問合せ 選挙管理委員会事務局
☎72・6927

政治家の寄附禁止の対象例

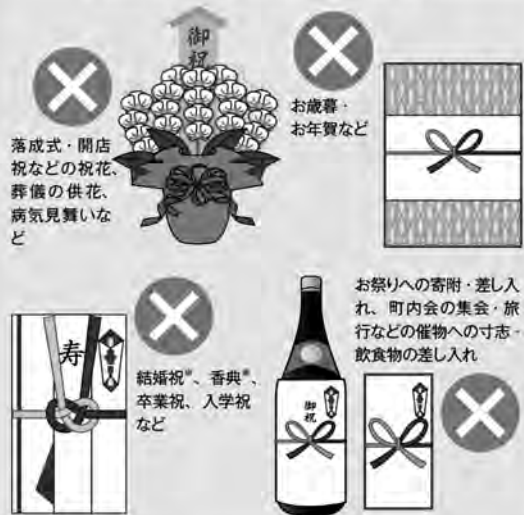

※政治家本人が結婚披露宴、葬式などに自ら出席してその場で行う場合には、副則が適用されない場合があります。広報誌「総務省」(2023年12月号)より

「那須が大好き応援券」の使用期限は1月31日まで！

町では、令和5年10月1日時点で町内に住民登録がある全ての方を対象に、1人あたり5,000円分の那須が大好き応援券（那須町地域応援商品券）を世帯主宛に発送しました。

応援券は、町内の登録取扱店で使用できますので、期限までにご利用ください。

※使用可能な店舗は、町ホームページで確認できます。

▼使用期限 令和6年1月31日(水)

▼問合せ 観光商工課商工係
☎72・6918

マイナンバーカード 休日交付窓口のご案内 (予約者限定)



平日にマイナンバーカードを受け取れない方は、休日交付窓口をご利用ください。利用を希望する方は、必ず事前予約をお願いします。事前予約がない場合は、窓口を開設しません。

▼日程 12月23日(土)

- ▼時間 午前9時～11時
- ▼場所 住民生活課（本庁1階）
- ▼問合せ 住民生活課住民年金係
☎73・8686

マイナンバーカードを 使って確定申告！

確定申告は、自宅からのマイナンバーカードを利用したe-Tax・スマホ申告が便利です。

マイナンバーカードとスマートフォン（マイナンバーカード読取対応）があれば、確定申告会場に出向くことなく、国税庁ホームページを利用して、確定申告を行うことができます。

また、相談はチャットボットや電話（国税相談専用ダイヤル0570-001590）でもできます。

▼メリットいっぱい！

マイナンバーカード方式

- ・マイナンバーカードとスマートフォンで、自宅から24時間いつでも申告できます。
- ・画面の案内に沿って入力すると自動計算されます。
- ・過去の申告データを利用して自動入力できます。
- ・青色申告決算書・収支内訳書がスマートフォンで作成できます。
- ・還付申告の場合は、e-Taxの利用で早期還付されます。
- ・スマートフォンのカメラで源泉

- ・徴収票が自動入力されます。
- ・スマホ申告は、専用画面を用意しています。
- ・マイナンバー連携で、一部の所得控除等が自動入力されます。

▼問合せ 大田原税務署個人課税第一部門
☎0287・22・3118



使用済プラスチック使用製品の 分別回収実証事業

使用済プラスチック使用製品の分別回収実証事業を行っています。ご家庭で不要となった使用済プラスチック製品をご持参ください。

▼日程 12月24日(日)

▼時間 午前9時～正午（3時間）

▼場所 クリーンステーション那須

▼注意事項

- ・実証事業は、町内在住の方が対象です。また、個人が対象のため、事業者から預かることはできません。
- ・田植え用の苗箱は、産業廃棄物となるため、今回の実証事業ではお預かりできません。
- ・水洗いなど、汚れを落としてお持ちください。（埃の付着程度は可）

▼問合せ 環境課環境衛生係
☎72・6916

年末の交通安全県民総ぐるみ運動

12月11日(月)から12月31日(日)までの21日間



▼スローガン
「マナーアップ!あなたが主役です」

▼運動の重点

①子どもや高齢者に優しい3S運動を実施しよう!

JAFが今年調査した信号機のない横断歩道での車の一時停止率で、栃木県は過去最高の74・8%と全国で3位となりました。

横断歩道に限らず、子どもや高齢者を発見(SEE)したら減速(SLOW)し、危険を感じたらすぐ停止(STOP)しましょう。

②飲酒運転は絶対にやめましょう!
飲酒運転根絶には、飲酒運転を「させない」「許さない」周りの姿勢も大切です。

③ライト4(フォー)運動と「原則ハイビームを徹底しましょう」
年末になると日没時間が早まります。午後4時には前照灯点灯し、夜間走行時には原則ハイビーム走行をしてください。

④ルールを守って自転車に乗りましょう!
ヘルメットを着用し、原則として車道・左側を走行しましょう。また、イヤホンやスマートフォンの使用は危険なのでやめましょう。

▼主唱 栃木県交通安全対策協議会

▼問合せ 総務課危機管理係
☎72・6901

株式会社ニッカネと防災協定を締結しました

11月28日、町と株式会社ニッカネは、災害時における食料等の供給に関する協定を締結しました。



左から、平山町長、金田代表取締役社長

▼名称 「災害時における食料等の供給に関する協定」

▼目的 地震、風水害、その他の災害が発生し、または発生するおそれがある場合に、食料等の供給によって、町民生活の安定を図る。

▼内容 町は、株式会社ニッカネから、飲料品、食料品、店舗等における炊き出し、災害時の応急対策に必要な物資の提供を受けることができる。

▼問合せ 総務課危機管理係
☎72・6901

防災のワンポイント

火災死者の約7割は住宅で発生しています!

この時期は、空気の乾燥や暖房器具の使用が増えることにより、火災が多くなります。火災の被害に遭わないために、しっかりと対策をしましょう。

▼住宅用火災警報器の点検・交換行っていますか?

・点検は定期的に行いましょう。少なくとも年に2回、春と秋の実施を推奨します。

・交換の目安は10年です。設置年月や製造年等を参考にしましょう。
※住宅用火災警報器を設置するこ

とで、設置していない場合に比べて、死者数と損害額が半減するといわれています。

▼住宅火災の原因
・死者が発生する住宅火災の主な原因は「タバコ」「ストーブ」「こたつ」です。

▼命を守る10のポイント
【4つの習慣】

- ①寝たばこは絶対にしない
- ②ストーブの周りには注意
- ③こたつを使う時は、火のそばを離れない
- ④コンセントはほこりを清掃し、使わないプラグは抜く

【6つの対策】

- ①ストーブやこたつは、安全装置付きの機器を使用する
- ②住宅用火災警報器を定期的に点検し、10年を目安に交換する
- ③部屋を整理整頓し、寝具や衣類等は防災品を使用する
- ④消火器を設置する
- ⑤お年寄りや身体の不自由な人は、避難経路と避難方法を確保し、備える
- ⑥防火防災訓練への参加等、地域ぐるみの防火対策を行う

▼問合せ 総務課危機管理係
☎72・6901



詳しくは総務省消防庁ホームページをご覧ください

農業用軽油免税証の交付申請受付のお知らせ

令和6年分農業用軽油免税証の交付申請受付を次のとおり行います。

令和5年に免税証の交付を受けた方は、手続きをする際に免税軽油の取引等にかかる報告書を提出してください。(免税軽油を購入したことを証明する書類として、納品書、請求書等を添付)

※初めて申請する方、使用者証を紛失した方は、事前に大田原県税事務所に必要書類を確認してください。

※一括交付会場(町文化センター)での面積追加等の申請は、1月12日(金)の午後に受け付けます。

【町文化センターで申請する場合】

■日程(同一町内であれば、他の指定日でも交付は可能です)

指定交付日	地区	受付時間	一括交付会場
1月10日(水)	芦野	午前9時15分～11時30分	那須町文化センター 小ホール (那須町大字寺子乙 2567-10) ※受付時間まで会場に入ることはいけません。時間前に来場しても先に受付はできませんので、ご了承ください。
	伊王野	午後1時～3時	
1月11日(木)	高久・田中	午前9時15分～11時30分	
	田代・高原・室野井	午後1時～3時	
1月12日(金)	上記以外の地区	午前9時15分～11時30分 午後1時～3時	

■必要書類

区分	使用者証	報告書	納品書等	耕作証明書 (300円)	機械のカタログ等 (型式・馬力確認)	交付手数料 (420円)
継続	○	○	○	○	○	—
更新	○	○	○	(※ ¹ による申請の場合)	(機械に変更がある場合)	○

※¹面積が増えた場合、追加の申請をする場合に必要です。

交付申請会場での耕作証明書の発行はありませんので、事前に農業委員会が発行する耕作証明書をご用意ください。

【町文化センター以外で申請する場合】

極力お住まいの市町の交付会場で行うようご協力をお願いします。

・1月30日から2月7日(土日を除く)

場所: 栃木県庁那須庁舎2階(一括交付会場)

※駐車場は、那須野が原ハーモニーホール第2駐車場をご利用ください。

・2月8日以降

場所: 栃木県庁那須庁舎1階(大田原県税事務所)

※要事前予約。予約受付は、一括交付会場または、2月8日からは、大田原県税事務所まで受け付けます。

■問合せ 大田原県税事務所(☎0287-23-4172)

町農林振興課農政係(☎72-6911)

水道管の凍結にご注意ください

気温が氷点下になると水道管がむき出しになっていたり、蛇口は特に注意が必要です。

▼凍結したときは

自然に溶けるのを待つか、凍った部分にタオルを当て、ぬるま湯をゆっくりかけて溶かしましょう。※熱湯をかけると水道管が破裂することがありますので、絶対にしないでください。

万が一、凍結で水道管が破裂した場合には、メーターボックスの中のバルブを一時的に閉めて水を止め、町指定工事業者へ速やかにご連絡ください。

▼問合せ 上下水道課水道施設係
☎72-6920

お詫びと訂正

広報那須10月号2ページ記載の「天皇・皇后両陛下と愛子さまが那須御用邸付属邸で4年ぶりのご静養」で、那須御用邸付属邸に入られた日程に誤りがありました。

お詫びして訂正いたします。

○誤「9月21日」に、ご静養のため「

○正「8月21日」に、ご静養のため「

母子健康手帳アプリ『Hapi NASU ダイアリー』のご案内

妊娠から子育て中の全てのライフステージにあわせて町からの子育てに関する情報を受け取ることができ、子どもの成長記録や予防接種の管理ができます。ぜひ母子健康手帳とあわせてご活用ください。

登録方法はアプリストアで「母子モ」と検索するか、お使いのスマートフォンで右のコードを読み取り、ダウンロードしてください。プロフィール登録で住所を「那須町」にすると利用できます。

■問合せ こども未来課こども政策係 ☎72-6959



コードからダウンロード

乳児・妊婦
健診や予防
接種のご案
内も配信し
ています。

認知症ケア講演会

認知症になっても「自分らしく」生きる。家族が認知症になっても安心して暮らしていける。そのきっかけをこの講演会で見つけてみましょう。

- ▼日程 1月20日(土) 午後1時30分～3時30分
- ▼時間 ゆめプラザ・那須
- ▼場所 「認知症ケア7原則の使い方」予防編、実践編、個別編等
- ▼講師 小林敏志氏(鹿沼市宅老所はいこんちよ代表)
- ▼参加費 無料
- ▼定員 50人
- ▼締切り 1月10日(水)
- ▼主催 那須地区・高原地区地域包括支援センター
- ▼申込み・問合せ 那須地区地域包括支援センター ☎71・1138

お子さんの「食」について学ぼう！ もぐもぐ講座Ⅱ



申込みフォーム

食べこぼしが多いなど、お子さんの「食」について気になることはありませんか。

近年、お口を使うことが苦手なお子さんが増えています。もぐもぐ講座では、お口の発達を伸ばすためのさまざまな話を聞くことができます。

- ▼日時 1月11日(木) 午前10時30分～11時30分
- ▼場所 ゆめプラザ・那須
- ▼対象 未就学の親子(保護者のみ可)
- ▼テーマ 食べる事とお口の発達について学ぼう
- ▼講師 高野陽子氏(一般社団法人つばさ療育支援員)
- ▼託児 あり
- ▼定員 20人程度
- ▼問合せ 子育て支援センター ☎71・1137

栃木県医療安全講習会



申込みフォーム

「病院選びで失敗したくない」「どうしたら健康になれるのか」といった悩みを少しでも解消できるよう、講演会を開催します。

- ▼日程 12月20日(水)
- ▼時間 午後1時30分～3時30分

会場 栃木県庁東館4階講堂 (宇都宮市埴田1-1-20)

- ▼内容 「医者・病院・薬局 失敗しない選び方・考えから病気で「健康」に生きるために」
- ▼講師 鈴木信行氏(患医ねつと代表)
- ▼定員 60人程度(先着順)
- ▼締切り 12月19日(火)
- ▼定員に達した場合は、期限よりも早く締め切ります。
- ▼申込み・問合せ 栃木県医療政策課 ☎028・623・3085

那須赤十字病院 第99回がんのつどい

那須赤十字病院では、がんを患っている患者さん、がんの患者さんを支えるご家族が、悩みや不安、最近の出来事などを話し合う「がんのつどい」を行っています。

- ▼日程 1月6日(土) 午前10時～11時
- ▼場所 那須赤十字病院 多目的ホール(アイン薬局2階)
- ▼内容 フリートーク
- ▼定員 16人
- ▼入場 無料
- ▼問合せ・申込み 那須赤十字病院(がん診療対策推進室) ☎0287・23・1122 (平日午前9時～午後4時30分)

PET - CTがん検診 那須町民コース ～那須町内在住の方は以下の料金で検査できます～

(PET - CT 検査のみ 94,875 円(消費税込)とてころ)

- ・PET - CT 検査のみ 53,000 円(消費税込)
- ・PET - CT 検査+ピロリ菌検査(便検査) 57,000 円(消費税込)

【実施期間】令和5年4月1日～令和6年3月31日

【お申込・お問合せ】

TEL(0248)22-2282

(月～金 8:30～17:00)

※最新型デジタルPET-CT装置による検診が受けられます。
白河厚生総合病院 PET 画像診断センター

休日当番医診療のお知らせ

(昼間) 診療時間：午前9時から午後5時まで

期 日	医療機関	所在地	電話番号(0287)
12/10(日)	見川医院	那須町 大字湯本212	76-2204
12/17(日)	ぽっぽクリニック	那須塩原市 石林666-10	46-5103
12/24(月)	滝田メディカル クリニック	那須塩原市 本町9-26	62-0392
12/29(金)	阿久津整形外科	那須塩原市 永田町3-16	36-3639
12/30(土)	中川医院	那須塩原市 黒磯幸町6-27	62-0040
12/31(日)	菅間記念病院	那須塩原市 大黒町2-5	62-0733
1/1(月)	菅間記念病院	那須塩原市 大黒町2-5	62-0733
1/2(火)	菅間記念病院	那須塩原市 大黒町2-5	62-0733
1/3(水)	菅間記念病院	那須塩原市 大黒町2-5	62-0733
1/7(日)	あしのメディカル クリニック	那須町大字芦野1469-264 アークユギ野倶楽部内	73-8885
1/8(月)	きくち内科 クリニック	那須塩原市 下田野531-130	34-0678

※変更になる場合がありますので事前に電話で確認してください。

(夜間) 受付時間：午後6時30分から
診療時間：午後7時から午後9時30分まで

毎 日	那須地区夜間 急患診療所	大田原市中中原 1081-4 那須赤十字病院 本館1階内	0287-47-5663
-----	-----------------	---------------------------------------	--------------

- ◎病気にかったなと思ったら、昼間のうちに受診するよう心がけましょう。
- ◎「かかりつけ医」(日頃から相談している医師)を持ちましょう。



わくわくキッズルームのお知らせ



子育て支援センターでは、お子さんとその保護者やご家庭を対象に、概ね毎週水曜日に「わくわくキッズルーム」を実施しています。保育士による催し物や、講師を招いて講座を開催する日もあります。※予約制です。また、内容が変更または中止になる場合もあります。

「おたのしみ会」(要予約)

- 日 時 12月20日(水)
午前10時30分～11時30分
- 内 容 支援センターのスタッフによるおたのしみ会です
- 対 象 乳幼児とその保護者

「リフレッシュ教室」(要予約)

- 日 時 12月27日(水)
午前10時15分～11時45分
- 内 容 ベビーマッサージ お母さんのストレッチ
- 講 師 ベビーマッサージインストラクター 高松 真里さん
- 対 象 乳幼児とその保護者
- 持ち物 お子さんのバスタオルと飲み物

「手形・足形をとろう」(要予約)

- 日 時 1月17日(水)
午前10時30分～11時30分
- 内 容 手形・足形をとろう！成長の記録にもなりますよ！
- 対 象 乳幼児とその保護者

保健だより

子育て支援センター ☎71-1137

事業	期 日	場 所	時間および対象者
ママと赤ちゃんの リフレッシュ教室	12/27 (水)	ゆめプラザ・那須内	(受付時間)9:45～10:00 生後2～3カ月の赤ちゃん和妈妈 要予約
2歳児歯科検診	1/10 (水)		(受付時間)12:45～13:15 R3.10.27～R3.11.24生まれの方
乳幼児相談	1/11 (木)		(受付時間)10:00～10:30 要予約
4カ月児健診	1/12 (金)		(受付時間)12:45～13:15 R5.8月生まれの方
10カ月児健診	1/12 (金)		(受付時間)12:45～13:15 R5.2.6～R5.3.20生まれの方
1歳6カ月児健診	1/19 (金)		(受付時間)12:45～13:15 R4.5.1～R4.6.30生まれの方

3歳児健診は「広報那須1月号」でお知らせします。
※健診は事前に送付する通知書に、受付時間を記載しますのでご確認ください。指定の時間外に来場した場合は、車内等でお待ちいただくことがあります。



「なっきーさんのクリスマス会」(要予約)

- 日 時 12月25日(月)
午前10時30分～11時30分
- 内 容 歌のお姉さんなっきーさんによるクリスマス会です
- 対 象 乳幼児とその保護者

「とんぼ団子づくり」(要予約)

- 日 時 1月10日(水)
午前10時30分～11時30分
- 内 容 とんぼ団子を作って一緒にミズの木に飾りましょう
- 対 象 乳幼児とその保護者

【連絡先】子育て支援センター ☎71-1137

遊び場利用時間：①午前9時～11時30分
②午後1時30分～4時
※午前11時30分～午後1時30分、午後4時～5時は清掃のため利用できません。
休館日：日曜日、祝祭日、年末年始

那須歴史探訪館からの お知らせ

当館では、歴史資料の調査・整理

昔の書類やハガキ・
写真が蔵や家などに
眠っていませんか？

合は翌日)

▼**休館日** 毎週月曜日(祝日の場

以下無料)

▼**入館料** 大人200円(中学生

▼**会期** 1月28日(日)まで

に鳩」を公開します。

▼**問合せ** 那須歴史探訪館
☎74・7007

▼**健康アップ教室**
プロのアスリートも愛用している

▼**期日** (毎回火曜日・全4回)
①1月30日、②2月13日、③2月

▼**時間** 午後7時～8時30分

▼**会場** 芦野基幹集落センター

常設展のお知らせ

常設展では、交代寄合旗本芦野

氏の資料を中心に、荻昌吉と幻の

黒田原御用邸計画の資料を展示し

ます。

▼**対象・金額**
・20～35歳の女性 無料

・20～29歳の男性 5,000円

▼**キャンペーン期間** 3月31日(日)

▼**問合せ** 那須歴史探訪館
☎74・7007

▼**健康アップ教室**
プロのアスリートも愛用している

▼**期日** (毎回火曜日・全4回)
①1月30日、②2月13日、③2月

▼**時間** 午後7時～8時30分

▼**会場** 芦野基幹集落センター

▼**健康アップ教室**
プロのアスリートも愛用している

▼**期日** (毎回火曜日・全4回)
①1月30日、②2月13日、③2月

▼**時間** 午後7時～8時30分

▼**会場** 芦野基幹集落センター

あなたの結婚を応援します! ✨ とちぎ結婚支援センター登録料 無料・半額キャンペーン実施中!

とちぎ結婚支援センターでは、

結婚を希望する方が会員登録を行

い、会員同士のマッチングサービ

スを受けることができます。

現在は期間限定で、入会登録料

が通常2年間で10,000円の

ところ、無料または半額となるキヤ

ンペーンを実施しています。

結婚を希望される方は、ぜひ会

員登録をお願いします。

▼**対象・金額**
・20～35歳の女性 無料

・20～29歳の男性 5,000円

▼**キャンペーン期間** 3月31日(日)

▼**問合せ** とちぎ結婚支援セン

ター那須塩原(那須塩原市図書

館「みるる」内)
☎0287・74・2004

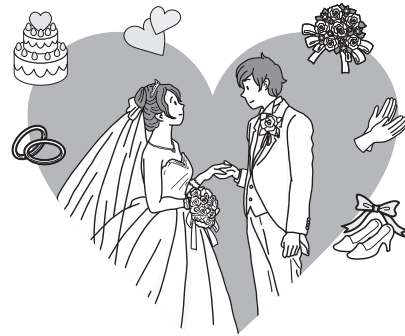

家や蔵に眠ったまま、
取り扱いに悩んでいる文書等はありませんか。

理等を行っています。年末の大掃
除で、蔵や家・空き家から昔(平
成まで)の書類・ハガキ、商店の
帳簿類、写真、民具、掛軸などが
出てきて、取り扱いにお悩みの方
は、ご相談ください。

教室・講座参加者募集

那須公民館

申込み・問合せ ☎72・6564

第16回芸能なんでも自慢大会

合唱・合奏・演劇・舞踊などを
地域の皆さんが披露します。

▼**日程** 1月28日(日)

▼**時間** 午前10時～

▼**会場** 文化センター大ホール



第15回芸能なんでも
自慢大会の様子

芦野公民館

申込み・問合せ ☎74・0002

健康アップ教室

プロのアスリートも愛用してい
るストレッチポールを使い、凝り
固まった体を気持ち良くほぐしま
しょう。運動部の中学生・高校生
にもオススメです。

▼**期日** (毎回火曜日・全4回)
①1月30日、②2月13日、③2月

▼**時間** 午後7時～8時30分

▼**会場** 芦野基幹集落センター

伊王野公民館

申込み・問合せ ☎75・0002

エコクラフトでつくる クリスマスリース

エコクラフトでかわいらしいク
リスマスリースを作ります。石畳
編みをアレンジして編む方法を学
びます。初心者の方でも楽しく参
加いただけます。

▼**期日** ①12月20日(水)
②12月21日(木) (全2回)

▼**時間** 午後1時30分～3時30分

▼**会場** 伊王野基幹集落センター

▼**講師** 鮎瀬志津子氏

▼**定員** 10人(先着順)

▼**材料費** 800円(初回に集金)

▼**持ち物** 工作はさみ、洗濯バサ

ミ10個程度、目打ち

▼**締切り** 12月15日(金)



エコクラフトでつくる
クリスマスリース



力の限り駆け抜けろ!



第70回那須町駅伝競走大会第53回那須町中学校 第10回那須町小学校駅伝競走大会

11月12日、第70回那須町駅伝競走大会兼第53回那須町中学校駅伝競走大会兼第10回那須町小学校駅伝競走大会が開催されました。一般の部には17チーム(オープン参加を含む)、中学生の部は16チーム、小学生の部は23チーム(オープン参加含む)の計56チームが参加し、寒空の下、熱い戦いが繰り広げられました。

【連続出場表彰】

10年以上連続出場した方
佐藤直樹(那須町役場A)
平山直道(那須町役場A)
高久由紀乃(NRC)

【永年表彰】

30回以上出場した方
佐藤政栄(那須走友会)

一般男子の部



■優勝

那須走友会A
1時間04分19秒

■準優勝 東京計器 1時間13分40秒

■第3位 那須町役場A 1時間15分45秒

■区間賞

第1区(3.6km)	丸山航輝(那須走友会A)	11分22秒
第2区(2.2km)	小高悠馬(那須教員A)	7分46秒
第3区(3.4km)	高久康明(那須走友会A)	11分58秒
第4区(2.2km)	深沢守(那須走友会A)	8分19秒
第5区(3.4km)	高久亮(那須走友会A)	12分09秒
第6区(3.6km)	後藤広行(那須走友会A)	11分49秒



小学生の部



■優勝

高久小学校A
25分59秒

■準優勝 黒田原小学校A 26分10秒

■第3位 田代友愛小学校A 26分19秒

■区間賞

第1区(1.7km)	森心結(学びの森小A)	6分34秒
第2区(0.85km)	高橋悠悟(田代友愛小A)	3分01秒
第3区(0.85km)	松浦明希(黒田原小A)	3分20秒
第4区(0.85km)	小山久翔(田代友愛小A)	2分58秒
第5区(0.85km)	岡綾乃(黒田原小A)	3分13秒
第6区(1.7km)	根本蒼生(高久小A)	6分06秒



タウンピックアップス

子育て・ほげんだより

生涯学習だより

図書館だより

タウンinformation

カメラスケッチ

那須高校タイム

みんなの広場

無料相談会・消費の豆知識

カレンダー

一般女子の部



■優勝 NRC 1時間 00分 14秒

■区間賞

第1区 (3.0km)	白井奈津子 (NRC)	12分 26秒
第2区 (2.2km)	古内美佐子 (NRC)	8分 20秒
第3区 (2.2km)	原田香澄 (幸福の科学教職員)	12分 07秒
第4区 (2.2km)	赤羽根初美 (NRC)	12分 37秒
第5区 (2.4km)	高久由紀乃 (NRC)	13分 10秒

中学生女子の部



■優勝

那須中央中学校A
51分 53秒

■準優勝 那須中央中学校C (バスケ部) 52分 28秒

■第3位 幸福の科学学園中学校A 52分 37秒

■区間賞

第1区 (3.0km)	松本なな (那須中B)	12分 01秒
第2区 (2.2km)	平山芽依 (那須中央中A)	9分 08秒
第3区 (2.2km)	上原心緒 (幸福の科学中A)	9分 34秒
第4区 (2.2km)	古河愛紗 (幸福の科学中A)	9分 27秒
第5区 (2.4km)	緑川甘夏 (那須中央中C)	10分 19秒

中学生男子の部



■優勝

幸福の科学学園中学校A
1時間 10分 15秒

■準優勝 那須中央中学校A 1時間 12分 37秒

■第3位 那須中央中学校C (野球部)
1時間 14分 50秒

■区間賞

第1区 (3.6 km)	麻生隼人 (幸福の科学中A)	13分 04秒
第2区 (2.2km)	石井勇輝 (幸福の科学中A)	7分 59秒
第3区 (3.4km)	音瀬 笙 (幸福の科学中A)	13分 03秒
第4区 (2.2km)	渡邊厘太郎 (那須中央中A)	7分 41秒
第5区 (3.4km)	安達珀玖 (那須中央中C)	13分 37秒
第6区 (3.6km)	浪速展主 (幸福の科学中A)	13分 37秒

大会結果

第29回那須町小学生女子ソフトボール新人大会

(10月7日、8日 学びの森小学校)

▼優勝 黒田原フレンズ

▼準優勝 東陽サンライズ

▼第3位 田代友愛スポーツクラブ



第33回那須町美年ソフトボール選手権大会

(8月21日、10月14日 中央運動公園)

▼優勝 FS50s

▼準優勝 伊王野OBクラブ

▼第3位 那須メッツ

▼最優秀選手賞

深澤 次雄 (FS50s)

▼敢闘賞

塩田 信行 (伊王野OBクラブ)

第45回那須町壮年ソフトボール選手権大会

(8月22日、10月20日 中央運動公園ほか)

▼(一部)

▼優勝 FS40s

▼準優勝 伊王野下町ソフトクラブ

▼第3位 大島クラブ

N・ハンター

▼最優秀選手賞

三森 賢一 (FS40s)

▼敢闘賞

塩野目 修 (伊王野下町クラブ)

▼(一部)

▼優勝 田代クラブ

▼準優勝 那須パイオニアクラブ

▼第3位 音羽町クラブ

▼最優秀選手賞

大森 寛之 (田代クラブ)

▼敢闘賞

祖父江 麻衣 (那須パイオニアクラブ)

第21回那須町学童軟式野球新人強化大会兼第17回ガスワン・カップ栃木県大会那須町予選会

(10月21日、22日、28日 中央運動公園野球場)

▼優勝 那須中央クラブ

▼準優勝 田代友愛スポーツクラブ

▼第3位 那須東陽クラブ



図書館だより No.313

申込み・問合せは図書館へ
☎72-5840

<https://www.library.nasu.tochigi.jp>

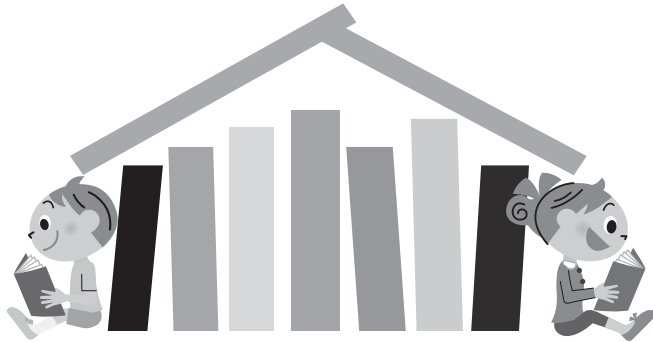

年末年始の休館について

12月31日(日)～1月3日(水)まで休館します。資料の返却はブックポスト、または1月4日(木)以降にお願いします。

大田原信用金庫様から寄付金をいただきました

今年も大田原信用金庫様から寄付金をいただき、児童書を75点購入しました。ぜひご利用ください。

▼だいしん文庫

- 「イラストしごと事典」
- 「差別ってなんだろう？」
- 「こどもジェンダー」
- 「小惑星・隕石46億年の石」
- 「美しい実験図鑑」
- 「のぞいてみよう 外国の小学校」
- 「くらべよう! どうぶつのからだ」
- 「人と動物の日本史図鑑」
- 「ドローン大解剖!」
- 「土の教え 地球編・日本編」ほか

イベント情報

○クリスマス会

クリスマスにぴったりの絵本の読み聞かせ会と工作会をおこないます。一緒にクリスマスを楽しみましょう。

- ▼日程 12月16日(土)
- ▼時間 午前10時～正午
- ▼対象 幼児・児童
- ▼場所 図書館2階学習室
- ▼定員 工作会のみ先着15人 (要申込み)

○新春初読み!

わくわく本の福袋

袋に「テーマ」をつけて3冊セットにし、中身が見えないようにして貸し出します。どんな本と出合えるかは開けてからのお楽しみですよ。

- ▼日程 1月4日(木)
 - ▼数量 先着20袋
- ※なくなり次第終了します。

○図書館寄席

4年ぶりに図書館寄席を開催します。図書館で本格的な落語を楽しみましょう。

- ▼日程 1月20日(土)
 - ▼時間 午後2時～
 - ▼場所 図書館2階学習室
 - ▼協力 冗談法人真岡落語研究会
 - ▼定員 20人程度 (申込不要)
- ※詳細はチラシ等でお知らせします。

※体温調節ができる服装でご来館ください。

那須のかたりべの会メンバー募集!

昔ばなしや民話を語り継ぐ「かたりべ」になってみませんか。子どもから大人まで幅広い世代で募集します。興味のある方は図書館までお問い合わせください。



栃木県冬休み すごいせん図書のご案内

冬休み期間終了まで、特設コーナーで展示しています。

- 「うそつきテンボ」 寺村輝夫
- 「おぼけのひみつきち」 吉田純子
- 「さかなくん」 しおたにまみこ
- 「わたし、いえた!」 深山さくら
- 「クラゲに願いを!」 宇佐美牧子
- 「やんちゃ犬おさわぎ!」

デビ・ミチコ・フロレンス

木内南緒

- 「びっくり図書館」 如月かずさ
- 「あずきの絆」 高森美由紀
- 「生まれかわりのポオ」 森 絵都
- 「じいちゃんの山小屋」 佐和みずえ
- 「ペンタとニック」 風野 潮

ほか

新着資料のご案内

▼一般書

- 「鋼の絆」 五十嵐貴久
- 「60代、少しゆるめがいいみたい」 岸本葉子
- 「Q」 呉 勝浩
- 「思い出の屑籠」 佐藤愛子
- 「わたしに会いたい」 西加奈子
- 「夜明けのはざま」 町田そのこ
- 「戦国女刑事」 横関 大
- 「甘くない湖水」

▼児童書

- 「どんなくなるまにのるでしよう?」 鈴木まもる
- 「ふざけんぼうのサンタクロース」 中川ひろたか
- 「はざまの万華鏡写真館」 廣嶋玲子
- 「みんな、空をとべる」 ジャクリン・ウッドソン
- 「名探偵ホームズが生まれた日」 リンダ・ベイリー
- 「エスカレーターとエレベーター」 小輪瀬護安
- 「物のかたち図鑑」

▼YA(ヤングアダルト)

- 「ルール!」 工藤純子
 - 「星に願いを」 鈴木るりか
- ※紙面の都合上、資料の紹介は一部のみとなっています。
- ※図書館ホームページから資料を検索できます。貸出中の資料は、予約サービスをご利用ください。

「あたごハイツ」入居者募集中

申込資格は、安定した収入があること、町民税等の滞納がないこと、連帯保証人が付けられること、暴力団員でないこと等が条件です。

中堅所得者向けの住宅であり、単身での入居もできます。

- 構造 2LDK・鉄筋5階建(エレベーターなし)
- 家賃

家賃	階	一般入居者	18歳以下の扶養親族がいる入居者
		1~3階	30,000円
4階		26,000円	20,000円
5階		24,000円	18,000円

- 敷金 家賃の2カ月分
- 駐車場 駐車場使用料(月額2,000円/台)
- その他 各種照会等を含め、申し込みから入居まで1カ月程度お時間をいただきます。
- 募集期間 随時
- 申込み・問合せ ふるさと定住課住宅政策係 ☎72-6955

町営住宅の入居者を募集します

入居希望者は、ふるさと定住課(ワークベース那須内)にご相談ください。なお、申込み多数の場合は抽選となります。

■募集期間 12月6日(水)~19日(火)※土日を除く

■申込資格

所得が基準の範囲にある方で現在住宅に困っている方(町民税等の滞納がないこと、連帯保証人が付けられること、暴力団員でないこと等が条件)

■申込み・問合せ ふるさと定住課住宅政策係 ☎72-6955

入居募集の町営住宅

団地名 ※ ()内は建設年度	間取り	戸数	単身入居
上の原第3団地(S49)	2DK	1戸	可
前原団地(H2)	3DK	4戸	不可
湯本団地(H5)	3DK	2戸	不可

放課後児童クラブ 指導員募集

○まなびっこクラブ

(学びの森小学校敷地内)

▼就業時間

・平日 午後1時~6時

・土曜日と学校が長期休暇の場合

午前8時~午後6時

※賃金等はお問合せください。

▼申込み・問合せ まなびっこクラブ

(午後1時~6時)

☎74-2227

栃木県公式「とちまる 就活アプリ」のご案内

県では、県内企業への就職活動を行う方を支援するため、スマートフォン向けアプリケーションを運営しています。

▼内容 企業情報や求人情報、インターンシップ情報、県内各地で実施される就活イベントやセミナー情報などを掲載しています。マイカレンダー機能も備え、就職活動の支援ツールとして利用できます。

▼利用料 無料

▼ダウンロード方法 県の就職支援

サイト「WORKWORKとちぎ」

(<https://www.tochimarun-job.jp/entry/>)からダウンロード

できます。

▼お問い合わせ

ふるさと定住課住宅政策係

☎72-6955

▼お問い合わせ

栃木県労働政策課

☎028-623-3224

国際医療福祉大学塩谷看護 専門学校看護学生募集

▼問い合わせ 栃木県労働政策課 ☎028-623-3224

▼募集人員 40人(社会人入試Ⅱ期、一般入試Ⅰ期、一般入試Ⅱ期合わせて募集定員の4割程度)

▼受験資格

社会人入試Ⅱ期

高等学校もしくは中等教育学校を卒業し、令和6年4月1日をもって2年以上経過する方

高等学校卒業程度認定試験(旧大学入学資格検定)に合格し、令和6年4月1日をもって2年以上経過する方

一般入試Ⅱ期

令和6年3月に高等学校もしくは中等教育学校を卒業見込みの方

高等学校もしくは中等教育学校を卒業している方

高等学校卒業程度認定試験(旧大学入学資格検定)に合格している方

願書受付期間 1月9日(火)~26日(金)

試験日 2月3日(土)

試験会場 国際医療福祉大学塩谷看護専門学校(塩谷病院敷地内)

問合せ 国際医療福祉大学塩谷看護専門学校事務部

☎0287-44-2322

広告

宝くじ公式サイト

宝くじがネットで購入できる!

宝くじ公式サイト

宝くじの収益金は、明るく住みよいまちづくりに使われます

お問い合わせ先 | 宝くじコールセンター | TEL 0570-01-1192 (ナビダイヤル 有料) | TEL 011-330-0777 (有料)

居心地の良い素足の生活

LINE 友達追加で割引クーポンプレゼント

那須で国産いぐさに、こだわった畳店

大島畳工業 ☎0287-74-0017 那須町大字芦野2770

*自主財源の確保と地元企業のイメージアップや地域経済の活性化を図るため、有料広告を掲載しています。

令和6年版「栃木県民手帳」の販売場所のお知らせ

令和6年版の県民手帳から、町役場・各支所での販売は終了しました。今後は一部のホームセンターやコンビニエンスストア等でお買い求めいただけます。取り扱い店舗の詳細は栃木県ホームページでご確認ください。



県ホームページ

- 取扱店舗 (例) ※在庫の状況等により取扱いを終了する場合があります。
- ・ファミリーマート (黒田原店・那須街道店・漆塚南店・黒磯バイパス店・鍋掛店など)
 - ・カインズ (黒磯店・大田原店など) ・ハートブックス (黒磯店・若草本店など)

多重債務者相談窓口

ローンやクレジットカード、家族の借金などの返済でお悩みの方は、一人で悩まず相談してください。専門の相談員が丁寧に話を伺います。必要に応じて弁護士を紹介します。

▼相談方法 電話または面談

▼相談料 無料

▼相談専用電話 財務省関東財務局 宇都宮財務事務所

☎028・633・6294 (平日午前8時30分～午後5時)

台湾定期チャーター便運航のお知らせ

令和6年1月16日から、福島空港と台湾桃園国際空港を結ぶ定期チャーター便が運航されます。

運航スケジュールは火曜と金曜の週2便、航空会社はタイガーエア台湾です。

福島空港から台湾へ、観光やグルメの旅に出かけてみませんか。ツアーの詳細は取扱旅行会社にお問い合わせください。

▼問合せ

株式会社エイチ・アイ・エス 郡山営業所

☎050・5833・9213

株式会社ツアー・ウェブ仙台営業所

☎022・212・1919

○株式会社阪急交通社仙台支店
☎0570・06・8989
※その他旅行会社も取り扱い予定です。

栃木県立博物館



○テーマ展

・栃木県版レッドリストが新しくなりました！絶滅の恐れがある生きものと地形・地質

▼会期 3月24日(日)まで

▼会期 3月3日(日)まで

・巡回展「栃木の遺跡～最近の発掘調査から～」

▼会期 12月16日(土)～2月4日(日)

▼会期 12月16日(土)～3月31日(日)

・昔のこと知ってっけ？道具を

知れば暮らしが見える

▼会期 12月16日(土)～3月31日(日)

○県博デー

▼期日 12月17日(日)

▼内容 百人一首読み札ぬり絵、クイズにチャレンジ！、博物館コンサート「能満寺ハンドベルエコーベルフラワーズ」、キッズツアー、学芸員とおき講座「とちぎのレッドリスト最新情報！」

那須まちづくり広場

「地球の冷やし方ほくたちに愉しめること」展

▼会期 12月25日(月)まで

▼時間 午前9時～午後5時

▼会場 LaLaえすぱす (那須まちづくり広場1階)

※12月9日(土)午後1時～2時30分にワークショップを開催します(要予約)。

▼参加費 無料

▼問合せ 那須まちづくり株式会社

☎74・3434

ご寄付・善意ありがとうございました

- | | |
|--------------|--------------------|
| 湯本 草野 勇三 様 | 兼義 会 様 |
| 逃室 匠 の 会 様 | 高根沢工務店株式会社 様 |
| なす 匠 の 会 様 | JANAすのJAMまつり那須会場 様 |
| 通学防犯パトロール隊 様 | 社会医療法人 博愛会 様 |
| 菅間記念病院 様 | (11/10現在) |

広告

那須まちづくり広場 (旧朝日小学校) 来年秋に元校庭のサ高住を増築予定です！

初めて「人生100年・まちづくりの会」に参加される方はこちらからご参加下さい。

日程：12月15日(金) 12:50 / 会場：交流ホールA (要予約)

定例会「人生100年・まちづくりの会 in 那須」

日程：12月15日(金) 13:30～15:00 ・増築するサ高住の住宅とは
会場：交流ホールA (資料代100円) ・コミュニティの拠点とは
主催：那須まちづくり広場 ☎0287-74-3434 那須町豊原丙1340



コミュニティ型シェアハウス「みとりえ那須」

介助が必要な方も、ゆったり入浴できる檜風呂と信楽焼風呂があります。檜風呂は1人用と3～4人用、信楽焼風呂は1人用。ご利用には予約が必要です。お一人でもグループでもOK お気軽にご相談ください。

入浴料：600円～

問合せ：みとりえ那須 ☎0287-74-2826

※自主財源の確保と地元企業のイメージアップや地域経済の活性化を図るため、有料広告を掲載しています。

あたたかいお気持ちありがとうございます



11月10日、那須町商工会親睦チャリティーゴルフ大会から、ジュニアゴルフ育成事業振興のために寄付金をいただきました。



さなぶりの日を楽しむ会様から、11月5日に芦野基幹集落センターで開催された「歌謡チャリティーショー」で集まった善意のお金を、町に寄付いただきました。

那須町教育相談室「こもれび」に車両をご寄付いただきました

10月31日、有限会社しのぶ様从那須町教育相談室で使用する車両1台を寄付いただきました。

この車両は、教育相談を必要とするお子さんやそのご家族が地域で安心して暮らし続けることができるよう、支援充実に向けての機動力とし、日々の活動に利用していきます。



郷土愛を育む！卒業生から新米寄贈

11月14日、旧黒田原中学校の卒業生4人（平山翔太さん、磯原一さん、大島佑太さん、渡辺晃伸さん）は那須中央中学校を訪れ、今年採れた新米を寄贈しました。

地産地消や地元の産業に興味を持ってほしいと始まったこの活動は、今年で3年目となります。偶然にも、4人が中学生の頃に栄養教諭であった先生が、今年から那須中央中に赴任しており、当時の給食の話に花を咲かせました。

平山さんは「卒業後20年経っても記憶に残る学校給食となるよう、仲間を増やしながら今後も続けていきたい」と話しました。



働く人に感謝を込めて園児から花のプレゼント

11月23日の「勤労感謝の日」に先立って、前日の22日、来春小学1年生になる認定こども園那須幼稚園の園児3人から「お仕事お疲れ様です」とのメッセージとシクラメンのきれいな花をいただきました。



第39回那須町文化祭開催！

10月8日から11月23日、文化センターなどを会場に「第39回那須町文化祭」が開催されました。町民の皆さんが日ごろの文化活動の成果を発表する場として、ステージ発表や作品展示、児童・生徒作品展など14部門が披露され、訪れた人々は文化芸術の秋を満喫しました。



児童・生徒作品展



音楽部



美術部



文芸部

タウントップクス

子育て・ほげんだより

生涯学習だより

図書館だより

タウンinformation

カメラスケッチ

那須高校タイム

みんなの広場

無料相談会・消費の豆知識

カレンダー



観客を圧倒する「出合い」が行われました

受け継がれる誇りと伝統！ 伊王野温泉神社付け祭り

11月2日から4日、江戸時代中期ごろから始まるともいわれる「伊王野温泉神社付け祭り」が行われました。

祭りは、伊王野上町と下町がお囃子を乗せた屋台で町内を練り歩き、軽快な太鼓の音色を響かせながら行われます。特に、上町と下町の境で向かい合う「出合い」は、体力の限り互いに祭り囃子を競い合い、見ている人を圧倒する迫力があります。訪れた観客は、熱気あふれるお囃子を食い入るように見守りました。

秋の味覚を堪能 秋の大感謝祭開催



11月12日、道の駅東山道伊王野で秋の収穫大感謝祭が開催されました。地元野菜がふんだんに使われた大鍋芋煮や十本杵餅つき実演販売、ステージイベントなどが催され、道の駅は大勢の来場客で活気づきました。

赤ちゃん元気に泣き相撲！

11月3日、黒田原神社で秋の例大祭が開催されました。稚児行列のほか、赤ちゃんの健やかな成長を願う伝統行事「泣き相撲」が行われ、「よいしょ、よいしょ」の掛け声とともに高々と抱え上げられた赤ちゃんは、元気な泣き声を響かせました。



第18回那須アワード2023 受賞作品決定！

那須ショートフィルムフェスティバル 2023 が11月11日から始まり、最終日の19日、那須高原南ヶ丘牧場で第18回那須アワード授賞式が行われました。

応募総数 90 作品の中からノミネートされた 23 点が 1 週間にわたり上映され、審査員による審査をもとにグランプリを含む各受賞作品が決まります。

審査の結果、渡邊高章監督の「最後の生活」がグランプリに輝き、平山副町長から賞金とトロフィーが手渡されました。



おめでとう！ パワーリフティングの高久恵選手が 世界大会で準優勝！



モンゴルのウランバートルで「男女マスターズクラシック&エクイップ(男子・女子)世界パワーリフティング選手権大会」が10月8日から15日に開催され、クラシック部門に出場した町在住の高久恵選手が準優勝に輝きました。

高久選手は「パワーリフティングは自分との戦いで、何歳になってもできる競技。今後は、取得した審判の資格を生かして、競技の楽しさを伝える活動もしていきたい」と、競技への思いと今後の抱負を語りました。

いざという時に備える！ 避難所設営体験

11月20日、町スポーツセンターにおいて「NAISU(ナイス)タイム」の一環として避難所設営体験が実施され、那須中央中学校2学年のほか、町内の自主防災組織のメンバーや防災士を含む約90名が参加しました。

参加者は、段ボール製のパーティションやベッド、災害用トイレなど様々な資機材の設置や片付け、また避難所の運営スタッフとして受付業務も体験しました。



輪(ゴール)に届け！那須地区 ふれあいスポーツ大会を開催



町スポーツセンターで11月11日、4年ぶりに那須地区ふれあいスポーツ大会が開催され、那須町、大田原市、那須塩原市に住む在宅の知的・心身障がい児者や保護者、施設職員など約150名が参加しました。

インタビューを受けた岡田拓郎さんは、白組が優勝するかの問いに「一生懸命やれば、大丈夫」と力強く答えました。渡辺節子大会会長は「大会を通して親睦が深まったのではないかと。来年も続けたい。」と開催に意欲を見せ、優勝した白組、次回優勝を狙う紅組それぞれの万歳三唱で幕を閉じました。

大子町で 推し!

アップルパイを探そう

茨城県大子町は、奥久慈りんごの産地です。奥久慈りんごは樹の上で完熟させる「樹上完熟」が特徴。そのような、おいしい奥久慈りんごを使用した「アップルパイ」が町内のりんご園やレストラン、菓子店などで販売されています。店舗によって、それぞれ甘みやサクサク感など違いがあるので、ぜひ、推しのアップルパイを見つけてみてください!!

Apple pie



奥久慈りんご園の 手づくりアップルパイ

奥久慈りんご園

大子町盛金 1719-2 ☎0295-74-1215
9:00 ~ 17:00
営業期間：9月中旬～12月末（期間中無休）
※1～8月は予約販売



手作りアップルパイ

こんにやく関所

大子町袋田 2698-8 ☎0295-77-5011
8:30 ~ 18:00 定休日：元日のみ

アップルパイ

サンローラン

大子町大子 719 ☎0295-72-2222
7:00 ~ 18:00 定休日：木曜、元日



奥久慈豊田園アップルパイ

豊田りんご園

大子町小生瀬 3964 ☎0295-76-0858
8:00 ~ 17:00
営業期間：9月～12月末（期間中無休）



THE APPLE PIE りんご園で焼いた ぜいたくアップルパイ

FUJITA APPLE ORCHARD.LLC
(藤田観光りんご園)

大子町浅川 400 ☎0295-72-5028
9:00 ~ 17:00
営業期間：りんご狩りシーズン中無休
アップルパイは年中予約販売



女将の手作りアップルパイ

滝味の宿 豊年万作

大子町袋田 169-3 ☎0295-72-3011
9:00 ~ なくなり次第終了
定休日：無休



農家レストランの 手作りアップルパイ

みらんど袋田

大子町袋田 383-1 ☎0295-79-0296
8:00 ~ 14:00 定休日：火曜・年始



奥久慈からの贈り物 アップルパイ

菓匠 宮川

大子町下野宮 1657 ☎0295-72-1637
9:30 ~ 18:00 定休日：水曜・元日



りんごの木から育てた アップルパイ

奥久慈レストラン リュタン

大子町小生瀬 2976-7 ☎0295-76-0382
11:00 ~ 13:30(L.O) 17:30 ~ 20:30(L.O.)
定休日：木曜（第3週は営業）、
第3土・日は連休、年末年始



アップルパイ

ログテラス鰯ヶ渚

大子町下津原 1471 ☎0295-74-1387
11:00 ~ 15:00 (L.O.14:30)
定休日：不定休



要予約



平成26年1月、栃木県(大田原市・那須塩原市・那須町・那珂川町)・福島県(棚倉町・矢祭町・塙町)・茨城県(大子町)の2市6町による「八溝山周辺地域定住自立圏」が形成されました。圏域の地域活性化につなげる取り組みの一環として、圏域市町のPR情報をお届けします。



袋田の滝キャラクター たき丸

魅力づくり活動日記

「地域活性化起業人」^{ひろせ} 廣瀬 ^{ほるみ} 治美さん

■問合せ ふるさと定住課 ☎72-6955

テクノロジーで空き家問題の解決に挑戦!

ための実証調査を行うことになりました。

現在の空き家調査は、人が1軒ずつ直接訪問して、物件の確認や記録写真の撮影等を行っています。しかし、人が老朽化した空き家に近づくことは、大きな危険を伴います。また、敷地内に木や草が生い茂り、人が容易に近づけないケースもあります。こうした空き家調査にドローンを活用して、これまで人力ではできなかったことを行うとともに、調査業務の効率化を図ります。

また、空き家の買い手や借り手を募集する際に、上空や人力では難しい角度から、ドローンで撮影した画像を使用することで、物件の魅力度を向上させることができるのかについても検証していく予定です。

ドローンに限らず、さまざまなテクノロジーの活用を模索しながら、町の空き家問題解決に取り組んでいきます。



ドローンを操縦する様子

令和5年9月に地域活性化起業人として着任し、ドローン等のテクノロジーを活用した空き家調査の効率化や、空き家バンクの魅力度向上に取り組んでいます。

ドローンは無人航空機とも呼ばれ、人の立ち入りが難しい場所や高所等の撮影にとっても役立ちます。また、機種によってさまざまな特徴や用途があり、空撮・農業・災害対応・点検・監視など、幅広い分野で活用が進んでいます。そこで町では、ドローンを空き家対策に活用する

那須文芸

俳句 (2023年12月号)

短歌

寺々の鐘澄みわたる冬落暉
時雨忌や遊行柳の瘦せてゐて
鶴唳の万羽に及ぶ夕づける
古びたる旅館彩る冬紅葉
柿を挽ぎ子らに落とせし餓鬼大将
寺小春敷石の苔弾みをり
柿を挽ぐあそこここにもびつしりと
初霜や野山のさとにうす化粧
長電話湯ざめし肩に夫の手
初霜を溶かして進む陽差しかな
五七五考へあぐむ陽湯ざめかな
初霜に畑の野菜硬直す
初霜や仏前に手を合わす朝
初霜を踏んでひと日のバスの旅
牡丹焚く胸の奥処に師の一語
諸人の炎に魅入る牡丹櫛
拾ひしやもみじの彩の崩れ早
落葉掃く音のみ響く寺の黙
山茶花の賑わう小径日和下駄
忘れじと鶴折る指に冬きざす

仲川 光風
佐藤 登
松浦 秀文
中島 慶子
鈴木 光典
鈴木 文代
高崎 和子
杉浦 公子
益子 美都里
五月女 加代子
渡辺 愛子
深沢 千郷
大場 芦山
松本 和子
長島 啓子
平岡 丈子
角田 富美子
岡部 慶子
三瓶 眞弘
津田 イツ子

晩秋の那須高原は秋さなか
紅葉ふみしむ音のしづけさ
しめやかな初冬の朝をひとりじめ
あかさび色の落ち葉踏みしめ
先達に思いを馳せて記念日に
千振の人等国歌を歌いぬ

守屋 はるみ
織田 貴子
中島 君江

那須文芸への出句について

出句は楷書でお願いします。判別できない場合は掲載になりませんのでご注意ください。

また、電話番号の記入をお願いします。

■締切り 12月18日(月)

■俳句の送付先

〒329-3222 那須町大字寺子丙3-166

田中 義郎 ☎72-5044

■短歌の送付先

〒329-3292 那須町大字寺子丙3-13

企画政策課広報広聴係 ☎72-6935

表紙の話

万が一の災害に備えて
避難所の設営・運営を体験

地域の特性に応じた防災・減災教育を通して、自分やまわりの人の命・安全を守ろうとする態度の育成を図る防災教育プログラムを実施しました。

避難所の設営や運営を体験して、生徒や地域住民が自助共助の意識を高め、災害時に積極的に行動できるようになることを目指しています。

地域を読み撮る



MAYAKA
no.17

那須高校タイム

本校と高大連携を結んでいる、横浜商科大学の観光マネジメント学科准教授の秋山先生を講師に迎えて、「地域を読み撮る」をテーマに、黒田原駅・黒磯駅周辺のフィールドワークの授業が行われました。フィールドワークは大学の授業でも行っているもので、一人ひとりの視点を知り、地域の新たな魅力を再発見することを目的として行われました。

黒田原駅・黒磯駅周辺を4班に分かれて散策し、普段何気なく見ている風景や場所をじっくり観察しながら、気になる箇所をチェキ(インスタントカメラ)やスマホを使って撮影していきます。横断歩道の途中で振り返ってみたり、お店の方に話を聞いたり、路地裏を散策したり…。今まで何故これに気付いてなかったんだろう?というものに出会ったりもします。

午後は学校に戻り、まとめ作業です。撮影した写真にタイトルをつけ、思ったことや撮影した時の気持ちなどを書き、歩いた行程とともに1枚の地図にまとめます。それぞれの班がお勧めのルートやスポットを紹介し、改めて那須地域の魅力を共有することができました。



「普段の通学路の場所が、こんな町なんだと知ることができて楽しかった」「知らない町のことも興味を持つきっかけになった」「すごく楽しかった」など、参加した生徒たちにとっても有意義な授業になったようです。この講義を通して「自分たちの何気ない日常が観光客にとっての非日常で、地域の新たな観光資源になる」ということの意味を、生徒たちは身をもって体験できたのではないのでしょうか。

今回のように、大学の授業を高校生で体験できることは、生徒にとって非常に貴重です。いろいろな学びを通して、これからの高校生活やその後に繋がることを願っています。急な訪問に快く撮影に応じて下さった施設や店舗等の皆様の温かさに改めて触れられたことも生徒にとって大きな学びとなりました。本当にありがとうございました。

コーディネーター 佐藤 達夫

栃木県立那須高等学校

那須町大字寺子乙3932-48 TEL / 0287(72)0075

tochigi-edu.ed.jp/nasu

「那須高校タイム」は生徒と、高校魅力化コーディネーターが共に作るページです

タウンピックアップ

子育て・ほげんだより

生涯学習だより

図書館だより

タウンInformation

カメラスケッチ

那須高校タイム

みんなの広場

無料相談会・消費の豆知識

カレンダー

無料相談会

	日程	時間	場所	内容(対応者)	予約・問合せ
行政相談	12月15日(金)	9:00~12:00	ゆめプラザ・那須	行政上の困りごと (行政相談委員)	企画政策課広報広聴係 ☎72-6935
心配ごと相談	12月20日(水)	10:00~15:00	ゆめプラザ・那須	身の回りの心配ごと (民生委員2名)	社会福祉協議会 ☎72-5133(予約不要)
ひきこもり相談会	12月19日(火)	13:30~ 14:30~ 15:30~	ゆめプラザ・那須	ひきこもり、不登校に関すること (県子ども若者ひきこもり総合相談センター長)	社会福祉協議会 ☎72-5133 (電話で予約。定員3名、先着順)
子育て相談	12月16日(土) 1月20日(土)	9:00~17:00	子育て支援センター	子育てで不安なこと (児童家庭相談員ほか)	子育て支援センター(※1) ☎71-1137
働く人のメンタルヘルス相談	12月19日(火)	13:30~16:20	大田原労政事務所 (県那須庁舎)	仕事上での悩みごと (産業カウンセラー)	大田原労政事務所(※2) ☎0287-22-4158
交通事故巡回相談	12月27日(水) 1月10日(水)	10:00~11:00 13:00~14:00	那須県民相談室 (県那須庁舎)	損害賠償、示談交渉など (交通事故相談員1名)	県民プラザ(※3) ☎028-623-2188
不動産相談	12月22日(金)	13:30~15:30	不動産会館県北支部	不動産取引など (相談員2名)	宅建協会県北支部 ☎0287-62-6677
広域無料法律相談	1月11日(木)	13:30~16:30	トコトコ大田原(3階)	法律上の困りごと (弁護士1名)	大田原市総務課(※4) ☎0287-23-1111
高齢者の総合相談	月~金曜日	8:30~17:00	那須地区地域包括支援センター (ゆめプラザ・那須内)(※5) 高原地区地域包括支援センター(※6) 保健福祉課	高齢者の介護、虐待、 福祉、健康など (相談内容による)	那須地区地域包括支援センター (ゆめプラザ・那須内) ☎71-1138 高原地区地域包括支援センター ☎73-8881 保健福祉課 ☎72-6917.6910
成年後見相談会	1月12日(金)	13:00~16:00	ゆめプラザ・那須	成年後見制度に関すること (司法書士)	保健福祉課 ☎72-6917 (電話で予約。定員2名先着順)
障がい等の総合相談窓口	【町委託業者】○指定相談支援事業所ノエル(那須町) ☎73-5315 ○総合相談支援事業所ケアサプライ(那須町) ☎73-5311 ○地域生活支援センターゆずり葉(那須塩原市) ☎63-7777				保健福祉課 ☎72-6917

- ※1 子育て相談: 別日の希望がある方はご相談ください。
- ※2 働く人のメンタルヘルス相談: 相談日3日前(土日祝日を除く)午後5時までに電話で予約。
- ※3 交通事故巡回相談: 相談日3日前(土日祝日等を除く)までに電話で予約。予約がないときは、巡回相談を実施しません。
- ※4 広域無料法律相談: 1月4日(木)~10日(水)の期間に電話で予約。
- ※5 那須地区地域包括支援センター対象地区(黒田原、田中、大島、逃室、夕狩、成沢、芦野、寄居、富岡、伊王野、美野沢、稲沢)
- ※6 高原地区地域包括支援センター対象地区(大沢、田代、池田、室野井、湯本、高久)

消費の豆知識

高額の屋根工事の点検商法にご注意ください!

点検商法とは「近所で行う工事の挨拶に来た」「屋根瓦がずれているのが見えた」などと言って、突然訪問し点検した後、消費者が望んでいない高額な工事を契約させる手口です。

昨年度の屋根工事の点検商法に関する相談件数は、過去5年で最も多くなっています。契約当事者の8割以上が60歳以上で、高齢者に注意してほしいトラブルです。

消費者へのアドバイス

- 突然訪問してきた業者には、安易に点検させないようにしましょう。
- 「このままでと瓦が飛んで近所に迷惑がかかる」などと不安をあおるような勧誘を行ってきませんが、すぐに契約せず、落ち着いて検討しましょう。

- 契約はクーリング・オフできる場合があります。不安に感じたりトラブルになった際は消費生活センター等に相談してください。

問合せ

○町消費生活センター
☎72・6937

○栃木県消費生活センター
☎028・625・2227

広告

長い人生楽しく・安心・安全に過ごしませんか?

私達が力になります😊

令和5年2月1日オープン

グラウンドゴルフ場に
家庭菜園
最新カラオケも

無料で楽しめます♪

☎ 0287-62-2321

サービス付き高齢者向け住宅

あじさい

栃木県那須塩原市東原163-29

問合せ 担当: 吉成・酒井



※自主財源の確保と地元企業のイメージアップや地域経済の活性化を図るため、有料広告を掲載しています。

し尿処理施設からのお願い

12月29日(金)から1月3日(水)まで、し尿と浄化槽汚泥の受入を停止します。年末は、し尿汲み取りと浄化槽清掃の依頼が集中しますので、許可業者へのご依頼は早めをお願いします。

- ・協業組合環境整美公社 本社 ☎0287-23-3231
那須営業所 ☎0287-74-0516
- ・有限会社高安産業 ☎0287-22-3378
- ・有限会社ポート・ワン ☎0287-62-1455
- ・有限会社新井衛生社 ☎0287-62-1753
- ・宇都宮文化センター株式会社 ☎0287-32-4570

■問合せ 那須地区広域行政事務組合事業課業務係
☎0287-65-3611

上下水道課からのお願い

12月29日(金)から1月3日(水)までの期間に、道路上から水があふれているなどの漏水事故を発見した場合は、下記まで連絡をお願いします。

- 日中の連絡先 午前8時30分～午後5時15分
役場本庁(日直) ☎72-6901
- 夜間の連絡先 午後5時15分～午前8時30分
那須消防署 ☎72-1215

◎資源は大切に◎

水は限りある資源です。大切に使いましょう。

■問合せ 上下水道課水道施設係 ☎72-6920

年末年始[12月27日(水)～1月5日(金)]業務日程

○:開館 ×:閉館

	12月					1月				
	27日(水)	28日(木)	29日(金)	30日(土)	31日(日)	1日(月)	2日(火)	3日(水)	4日(木)	5日(金)
役場本庁・支所 総務課総務係 ☎72-6901	○	○	×	×	×	×	×	×	○	○
ゆめプラザ・那須 子ども未来課管理係 ☎72-6959	○	○	×	×	×	×	×	×	○	○
文化センター 生涯学習課文化振興係 ☎72-6565	○	×	×	×	×	×	×	×	×	○
スポーツセンター 生涯学習課施設管理係 ☎72-5959	○	×	×	×	×	×	×	×	×	○
ワークベース那須 ふるさと定住課事業推進係 ☎72-6955	○	×	×	×	×	×	×	×	×	○
図書館 ☎72-5840(※1)	○	○	○	×	×	×	×	×	○	○
那須歴史探訪館 ☎74-7007	○	×	×	×	×	×	×	×	×	○
那須スイミングドーム ☎72-6788	×	×	×	×	×	×	×	×	×	○
りぼーる・たなか ☎73-5347	○	×	×	×	×	×	×	×	×	○
町民バス ふるさと定住課公共交通係 ☎72-6955	○	○	○	○	○	○	○	○	○	○
デマンド型乗合交通 ふるさと定住課公共交通係 ☎72-6955	○	○	○	○	×	○	○	○	○	○
クリーンステーション那須(※2) ☎74-0420	○	○	○	×	×	×	×	×	○	○
広域クリーンセンター大田原 ☎0287-20-2270	○	○	○	○	×	×	×	×	○	○
火葬場(那須聖苑) 那須塩原市環境課 ☎62-7142	○	×	○	○	○	×	×	×	○	○

※1 休み中の貸し出し図書の返却は、外に備え付けてある回収ボックスに入れてください。

※2 ごみの収集(ごみステーション収集)は収集計画表のとおりです。

12月29日(金)は一般ごみ(燃えるごみ、燃えないごみ、資源ごみのみ)を受け入れます。午前8時30分～午後4時30分
1月4日(木)以降は通常受け入れです。

令和5年12月・令和6年1月のカレンダー

12月10日～1月9日

12月

10 日 休日当番医診療 見川医院 (☎76-2204)
休館 (ゆめプラザ・那須)

11 月 休館 (図書館、スポセン、文セン、探訪館、ドーム)

12 火

13 水 休館 (りぼーる)

14 木

15 金 行政相談 (ゆめプラザ・那須 午前9時～正午)

16 土 子育て相談 (子育て支援センター 午前9時～午後5時)

17 日 毎月第3日曜日は家庭の日です。
～家庭のきずなを深める日としましょう～那須町教育委員会
休日当番医診療 ぽっぽクリニック (☎46-5103)
休館 (ゆめプラザ・那須)

18 月 休館 (図書館、スポセン、文セン、探訪館、ドーム)

19 火 働く人のメンタルヘルス相談
(大田原労政事務所 午後1時30分～午後4時20分)
ひきこもり相談会
(ゆめプラザ・那須 午後1時30分～、14時30分～、15時30分～)

20 水 心配ごと相談
(ゆめプラザ・那須 午前10時～午後3時)
休館 (りぼーる)

21 木

22 金 不動産無料相談
(不動産会館県北支部 午後1時30分～3時30分)

23 土

24 日 休日当番医診療 滝田メディカルクリニック (☎62-0392)
休館 (ゆめプラザ・那須)

25 月 休館 (図書館、スポセン、文セン、探訪館、ドーム)

26 火

27 水 交通事故巡回相談
(那須県民相談室 午前10時～、午後1時～)
休館 (りぼーる)

28 木 休館等 (「年末年始の業務日程」28ページ参照)

29 金 休日当番医診療 阿久津整形外科 (☎36-3639)
休館等 (「年末年始の業務日程」28ページ参照)

30 土 休日当番医診療 中川医院 (☎62-0040)
休館等 (「年末年始の業務日程」28ページ参照)

31 日 休日当番医診療 菅間記念病院 (☎62-0733)
休館等 (「年末年始の業務日程」28ページ参照)

1月

1 月 休日当番医診療 菅間記念病院 (☎62-0733)
休館等 (「年末年始の業務日程」28ページ参照)

2 火 休日当番医診療 菅間記念病院 (☎62-0733)
休館等 (「年末年始の業務日程」28ページ参照)

3 水 休日当番医診療 菅間記念病院 (☎62-0733)
休館等 (「年末年始の業務日程」28ページ参照)

4 木 休館等 (「年末年始の業務日程」28ページ参照)

5 金 広報那須1月号発行
休館等 (「年末年始の業務日程」28ページ参照)

6 土

7 日 休日当番医診療 あしのメディカルクリニック (☎73-8885)
休館 (ゆめプラザ・那須)

8 月 成人の日
休日当番医診療 きくち内科クリニック (☎34-0678)
休館 (ゆめプラザ・那須)

9 火 休館 (図書館、スポセン、文セン、探訪館、ドーム)

※休館案内表示と問合せは以下のとおりです。最新の情報は、各施設にお問い合わせください。
図書館：那須町立図書館 (☎72-5840)、スポセン：那須町スポーツセンター (☎72-5959)、文セン：那須町文化センター (☎72-6565)、探訪館：那須歴史探訪館 (☎74-7007)、ドーム：那須スイミングドーム (☎72-6788)、
ゆめプラザ・那須：那須町こども未来課 (☎72-6959)、りぼーる：りぼーる・たなか (☎73-5347) です。

※健診等は子育て・ほけんだより (14 ページ) をご覧ください。

※内容等は変更になる場合があります。

広報那須 1月号 1月5日(金)発行

12月の納税 納期限12月25日(月)

- ・固定資産税 3期
- ・国民健康保険税 6期
- ・介護保険料 6期
- ・後期高齢者医療保険料 6期

納め忘れの町税はありませんか？今一度ご確認ください。

○納税は便利な口座振替で！ ○コンビニでも納められます。

○クレジットカード納付や、LINEPay、PayPayでの納付もできます。

(クレジットカードの納付は、納期限内に限り利用できます)

詳しくは税務課まで☎72-6904

毎週水曜日に夜間延長窓口を開設しています

■開設課 (本庁)

- 住民生活課 (☎72-6908)
- 保健福祉課 (☎72-6910)
- 税務課 (☎72-6936)

■開設時間

午後5時15分～7時

※水曜日が祝日の場合は木曜日に開設

那須の歴史
再発見!

那須町と 近現代の人々

vol.24



鮎瀬善太郎 (1855-1928)

12月号は、伊王野出身の政治家・鮎瀬善太郎を紹介します。鮎瀬善太郎は、安政2年に鮎瀬淳一郎(令和4年7月号掲載)の次男として誕生しました。

善太郎の青少年期は、叔父を頼りにして大田原で勉学に励んだといえます。学制発布に伴い明治6年に維新館(旧伊王野小学校前身)が開校すると、善太郎も維新館の教員となり、その後同校の第2代校長を務めています。

善太郎は教員を辞すると、明治14年に27歳の若さで伊王野・大和須・睦家・梁瀬の4ヶ村の戸長(今の首長)となります。同17年からは鍋掛・越堀の戸長を兼務し、その後10ヶ村の戸長を兼ねるなど若くして手腕が高く評価されました。明治19年からは那須郡役所に奉職し、明治32年まで勤めています。

善太郎は、県会議員であった父・淳一郎の地盤を引き継ぎ、明治32年に県議員に初当選すると、途中落選もありながら3期務め、大正11年まで在職し、伊王野の近代化に努めました。県議員時代には、現在の県道76号線・国道294号線の一部(烏山―伊王野)、県道27号線(黒羽―伊王野)、国道294号線(黒田原)の道路改修、伊王野村への専売局出張所の設置などに尽力しました。

また、明治43年から大正7年までは、県会議員とともに第5代伊王野村長として村政にあたりました。村長時代には、「伊王野村年中行事」を策定し、経済・教育の振興に力を注ぐとともに、大正5年には村を制定しました。また、伊王野村の大字単位で村有基本財産を形成し、村の経済基盤確立に努めました。

善太郎は昭和3年に亡くなりますが、伊王野村の人々には善太郎の功績を後世に伝えるため、善太郎の胸像を昭和26年に建立しました。この胸像は

現在も伊王野支所前にあります。胸像は、文化勲章を受章している彫刻家・圓鏗勝三による価値あるものであり、伊王野の近代化に尽くした善太郎の功績を振り返りながらご覧いただけたらと思います。

▼問合せ 那須歴史探訪館
☎74・7007



鮎瀬善太郎胸像 伊王野支所前に現存

かつこう

年末に大掃除をしようと考えている人は多いのではないのでしょうか。平安時代に始まったといわれる「煤払い」は、屋内の掃除をして神棚をはらい清め、正月の準備を始める年末の行事です。江戸時代になって12月13日に行われるようになったことから、大掃除はこの日から始めると良いとされています。▼掃除は「上から下に、奥から

手前に」進めるのが一般的です。汚れが飛び散る水回りを先に始めたり、玄関から遠い場所から始めるというポイントもあります。また、最近では便利な掃除グッズがたくさんありますし、きれいにしたいけど、自分で掃除するのは大変だと思ふ場所は、家事代行サービスを利用するのも一つの手段です。▼大掃除では、いつも以上にゴミが出ます。きちんと分別すれば、リサイクル・リユースされて新たな資源に生まれ変わります。「分

ければ資源、混ぜればごみ」ごみを減らすことは、私たちが環境のためにできることの一つだと感じています。▼ある日、ホコリを被った袋が出てきました。中を見ると、娘が小学生の時に使っていた部活の道具でした。ポロポロだし、今後使うことはないだろう。捨てよう。念のため娘に確認すると「捨てないで。思い出が詰まっているの」ごみとして捨てられるはずだった道具は、娘の思い出の品として、今でも大切に保管されています。

こんにちは

赤ちゃん



令和4年11月生まれ

たじり いつおみ
田尻 逸臣くん

いつおみくんは...
お姉ちゃんお兄ちゃん大好き♪

「こんにちは赤ちゃん」コーナーの写真を随時募集しています。詳しくは企画政策課広報広聴係(☎72-6935)まで。

町の世帯と人口 (11月1日現在・住民基本台帳) ()の数字は前月比

・世帯数	10,729世帯 (-12)	出生	2人 (-1)
・人口	24,039人 (-55)	死亡	39人 (+10)
	男 11,971人 (-32)	転入	76人 (+15)
	女 12,068人 (-23)	転出	94人 (+15)
		その他	無し

広報那須がスマートフォンなどで読むことができます



マチイロ

