

国際医療福祉大学塩谷看護専門学校看護学生募集（一般入試）

- 試験日 12月3日（土） ■募集人員 40人（高校推薦・社会人含む） ■修業年限 3年（全日制）
- 受験資格 令和5年3月に高等学校卒業見込み、高等学校を卒業している、またはこれと同等の資格を有する方
- 願書受付期間 11月11日（金）～25日（金）※願書を希望される方は、お問い合わせください。
- 問合せ 国際医療福祉大学塩谷看護専門学校（塩谷病院敷地内）事務部 ☎0287-44-2322

自衛官採用試験

【一般曹候補生（陸・海・空）】

▼応募資格

- ①陸・海 18歳以上33歳未満の男子
- ②空 18歳以上33歳未満の男女

▼受付期間 10月19日（水）～12月1日（木）

▼試験日

- ・1次試験 12月11日（日）～16日（金）のいずれか1日
- ・2次試験 令和5年1月7日（土）～15日（日）のいずれか1日

【自衛官候補生（陸・海・空）】

▼応募資格 18歳以上33歳未満の男女

▼受付期間 11月10日（木）～12月1日（木）

▼試験日

- ・WEB試験 12月11日（日）、12日（月）のいずれか1日（予備日 12月13日（火））
- ・身体検査、口述試験 12月17日（土）

▼試験場所 宇都宮市

※WEB試験は任意の場所となります。

▼陸上自衛隊高等工科学校生徒】

▼応募資格

- 推薦 男子で中卒 17歳未満の成績優秀かつ生徒会活動等に顕著な実績を修め、学校長が推薦できる方

○一般 男子で中卒 17歳未満

○一般 男子で中卒 17歳未満

の方

▼受付期間

- 推薦 10月1日（土）～12月2日（金）
- 一般 10月1日（土）～令和5年1月6日（金）

▼試験日

- 推薦 令和5年1月5日（木）～7日（土）のいずれか1日
- 一般

▼試験場所

- ・1次試験 令和5年1月14日（土）、15日（日）のいずれか1日
- ・2次試験 令和5年1月28日（土）、29日（日）のいずれか1日

▼試験場所

- 推薦 陸上自衛隊高等工科学校
- 一般

▼1次試験

- 宇都宮市
- ・2次試験 北宇都宮駐屯地

▼問合せ

- 自衛隊栃木地方協力本部 大田原地域事務所
- ☎0287-22-2940

第2回消防設備士試験

▼試験の種類

- 甲種（特類・第1類～5類）
- 乙種（第1類～第7類）

▼試験日時 令和5年2月12日（日） 午前9時30分～

▼試験会場 栃木県立宇都宮工業高等学校（宇都宮市雀宮町52）

▼試験手数料

- 甲種 5,700円
- 乙種 3,800円

▼書面申請期間 12月5日（月）～16日（金）午前9時～午後5時（土日祝日を除く）

▼願書配布場所

- 那須地区消防本部予防課・大田原消防署・黒磯消防署・西那須野消防署・那須消防署

▼願書受付場所（一財）消防試験研究センター 栃木県支部（宇都宮市昭和1丁目2番16号栃木県自治会館1階）に郵送または直接持参

▼電子申請（一財）消防試験研究センターのホームページ（<https://www.shoubo-shiken.jp/>）から申請ができます。

▼問合せ（一財）消防試験研究センター 栃木県支部

☎028-624-1022

危険物取扱者保安講習会

▼期日 11月29日（火）

▼時間

- 給油取扱所講習 給油取扱所、自家給油取扱所、移動タンク貯蔵所（タンクローリー）で取扱い作業に従事している方
- 午前9時30分～午後0時30分
- 一般（その他）講習 給油取扱所以外の危険物施設で取扱い作業に従事している方
- 午後1時30分～4時30分

▼場所 大田原市金田北地区公民館（大田原市市野沢1988-1）

▼受講料 4,700円（栃木県収入証紙）

▼定員 各60人

▼受付期間 11月8日（火）～15日（火） 午前9時～午後5時（土日を除く）

▼受付場所 那須地区消防本部予防課

▼問合せ 栃木県危険物保安協会

☎028-622-0438

☎0287-28-5103

JICA海外協力隊募集

独立行政法人国際協力機構（JICA）は、開発途上国で現地の人々と同じ生活をしながらともに働き、国づくりに貢献するボランティアを募集しています。

▼対象 昭和27年12月14日～平成15年7月2日までの日本国籍を持つ方

▼種類 青年海外協力隊、シニア海外協力隊、日系社会青年海外協力隊、日系社会シニア海外協力隊

▼締切り 12月12日（月）正午まで

▼申込み・問合せ JICA 栃木デスク（担当：熊倉）

☎028-621-0777

無料相談会・消費の豆知識

カレンダー

子育て・ほげんだより

生涯学習だより

図書館だより

タウン・Information

カメラスケッチ

みんなの広場

無料相談会・消費の豆知識

カレンダー

11月は「労働保険未手続事業一掃強化期間」です

「労働保険（労災保険・雇用保険）」は、労働者の業務上または通勤途上での負傷などで失業の場合に保険給付を行うもので、労働者を使用する事業主は法律で加入が義務付けられています。詳しくは、最寄りの労働基準監督署または公共職業安定所にお問い合わせください。

■問合せ 栃木労働局総務部労働保険徴収室 ☎028-634-9113

11月は「標準営業約款普及登録促進月間」です

標準営業約款とは、「生活衛生

関係営業の運営の適正化及び振興に関する法律」で定められた消費者擁護のための制度です。厚生労働大臣認可の約款に従って営業することを登録した理容店、美容店、クリーニング店、めん類飲食店および一般飲食店では、店頭でSマークを掲げています。

Sマークは、登録店が技術・安全・衛生を約束した、信頼できるお店を表すマークです。

▼問合せ 栃木県生活衛生営業指導センター
☎028-625-2660

お店選びはこの登録店で！



厚生労働大臣認可
(安全・安心・清潔)

第2回道の駅きつれがわ即売会

▼日時 11月23日(水)午前9時～午後3時30分(雨天実施)

▼場所 道の駅きつれがわ敷地内(なつら市喜連川4145-10)

▼内容 全国の刑務所で生産された刑務所作業製品の販売

▼入場料 無料

▼問合せ 喜連川地方事務所
☎028-666-8830

どんぶらこ公演(雅楽演奏会)

ドイツのシユタイナー教育を保育の柱とする那須みふじ幼稚園では、子どもたちの生活の中で和と洋の文化それぞれの素晴らしさを実感できるような幼児教育を目指して、次のとおり雅楽演奏会を開催します。事前予約制です。

【1部】

▼日時 12月20日(火) 午後0時30分～1時30分

▼場所 那須みふじ幼稚園ホール

▼対象 親子連れの方のみ

▼内容 演奏会

▼入場料 無料

▼定員 60名程度

▼出演 どんぶらこ(オオルタイチ、石田多朗氏ら6名)

▼主催 那須みふじ幼稚園

▼予約・問合せ 那須みふじ幼稚園
☎028-1350

【2部】

▼日時 12月20日(火) 午後6時30分～8時

▼場所 那須みふじ幼稚園ホール

▼対象 一般の方(大人向け)

▼内容 演奏会、那須みふじ幼

稚園園長による講話

▼入場料 大人2,500円、大学生以下1,000円

▼定員 60名程度

▼出演 どんぶらこ(オオルタイチ、石田多朗氏ら6名)

▼主催 原形質流動

▼予約・問合せ 那須みふじ幼稚園
☎028-1350

暮らしの保健室・那須

「ナースと話をう暮らしのあれこれ」

▼日程 11月18日(金)

▼時間 午後1時30分～3時

▼場所 那須まちづくり広場

▼参加費 400円(飲み物付き)

▼主催・問合せ 佐久間洋子(看護師)

☎090-3509-8741

ご寄付・善意

ありがとうございます

湯本 草野 勇三 様
峯岸 大平 キミ 様
通学防犯パトロール隊 様
社会医療法人 博愛会
菅間記念病院 様
(10/15現在)



広告

2020年度 地域づくり表彰【小さな拠点部門】
国土交通大臣賞受賞!!

大きく変わった! 変わりに続ける!!



那須まちづくり広場 (旧朝日小学校)

自立の方向けサ高住「ひろばの家・那須1」説明会

日程: 11月19日(土)10:30~/会場: 交流ホールB
校庭に建設中1,190万円~1,250万円(10坪)、月々の費用は4.1万円~5.75万円。ご入居を検討されている方、ご参加ください。

「人生100年・まちづくり会」

日程: 11月19日(土)13:00~15:00 /会場: 交流ホールA・B
「那須まちづくり広場」の全体の活動がわかります。こちらぜひご参加ください。
問合せ: 那須まちづくり(株) ☎090-7324-8309 担当 佐々木



介護を必要とする方向けサ高住「ひろばの家・那須2」

- ゆったりとした共用スペースと26室の完全個室。
- 食事は出来立てが、隣のカフェから届きます。
- ご夫婦で共に暮らしている方は3組。
- 隣のマルシェで買い物や、カフェでお茶を楽しむことも。ぜひ、ご見学ください。

問合せ: ワンランド株式会社 ☎0287-74-3258 担当 橋本

※自主財源の確保と地元企業等のイメージアップや地域経済の活性化を図るため、有料広告を掲載しています。



黒田原小学校
地域教育コーディネーター

高久 実さん

No.22

今月の人

地域のために活動する人や
団体を紹介します

学校と地域の橋渡し役として、子どもたちに豊かな学びを提供している「黒田原小学校地域教育コーディネーター」の高久実さんにお話を伺いました。

活動内容は

学校と地域の人材をつなぐ役割をしています。コーディネーターは町内各小中学校に配置されており、黒田原小学校は薄葉智子さんと私で活動しています。具体的には、町探検の引率、図書整理や読み聞かせなどのボランティアの手配、広報紙等での情報発信をしています。米作りでは、田植えや稲刈りはもちろん、種まき、発芽の観察、草取りや生き物調査、さらに、足踏みの脱穀、精米をし、最後は炊いて食べるまで一連の過程を体験するお手伝いをします。

大変なことは

ボランティアの方を集めることに苦労します。特に最近はスキー離れの影響もあり、スキー教室でのお手伝いを探すことが大変です。地域の方にとって、学校は敷居が高いかもしれませんが、たくさんの方に支えられていることを知っていただきたいと思っています。

町民のみなさんへ

人と人とのつながりを大切にしています。子どもたちの成長の手助けのため、ボランティアのご協力をお願いします。

短歌

◎今月号の遊行柳の投句は該当作品がありませんでした

コロナ禍に子に従ひて那須の地に
また来る明日未知を楽しむ
満州に生れし我も八十才に
時折なつかしく水餃子作る

佐藤 篤子
中島 君江

俳句 (2022.11月号)

・那須文芸

炊き立ては菜もいらすやや今年米
分校の背山懐かし茸狩
波音に追はるる帰路や秋夕焼
秋桜花占いをする少女
老犬とコスモス畑でひとやすみ
老農の腰の手拭ひ秋茜
瀟洒なる白き館にコスモス黄
秋桜一両列車通ふ里
赤トンボおしゃれにしたね誰のため
暮れ易き貫ひ欠伸の露天風呂
晩秋の色深みゆく那須五峰
山道をくだるがほどに薄紅葉
青空や歩幅軽やか薄紅葉
無住寺の錆びし梵鐘うす紅葉
野紺菊活けて昨日の野が見ゆる
日のあかり分かち合う里薄紅葉
子を背負う猿が栗打つ会津晴
溪流を飛び立つ鷺や薄紅葉
新蕎麦や壁に手書きの時刻表

鮎瀬 汀
松浦 秀文
中島 慶子
中島 君江
井上 博子
丹野 セツ
池田 裕子
垣内 孝雄
高畑 和子
藤井康太郎
田部井清子
郷 華
岡部 慶子
小森 静江
仲川 光風
大島 昇
長島 啓子
平岡 文子
田中 思楼

那須文芸への出句について

出句は楷書でお願いします。判別できない場合は掲載になりませんのでご注意ください。

また、電話番号の記入をお願いします。

■締切り 11月21日(月)

■俳句の送付先

〒329-3222 那須町大字寺子丙3-166

田中 義郎 ☎72-5044

■短歌の送付先

〒329-3292 那須町大字寺子丙3-13

総務課広報広聴係 ☎72-6901

表紙の話

いちご一会とちぎ国体 自転車ロードレース (10月9日撮影)

10月9日、いちご一会とちぎ国体自転車(ロードレース)競技会が開催されました。沿道や大型ビジョン前の交流広場では、町民や県内外から駆けつけた人々が観戦し、固唾を吞んで白熱したレースを見守っていました。選手たちの一生懸命に走る姿に、多くの人が勇気と感動をもらいました。

交通安全ポスター表彰

町内の小学校から35点の応募があり、最優秀賞に2点の作品が選ばれました。



▲高久小学校 5年 鈴木陽菜さん



▶学びの森小学校 4年 大島夏葵さん

あたたかいお気持ちありがとうございます

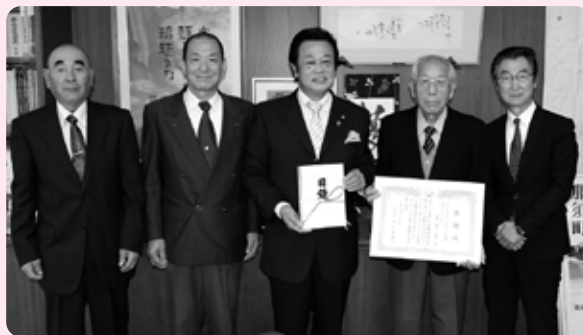

栃木県北地区で社会奉仕活動を行う、NPO法人明るい社会づくり運動那須りんどうの会様から、子どもたちのために寄付金をいただきました（10/17 町長室）

タウンピックアップ

子育て・ほけんだより

生涯学習だより

図書館だより

タウンInformation

カメラスケッチ

みんなの広場

無料相談会・消費の豆知識

カレンダー

第1回那須高原友愛の森感謝祭

10月23日、道の駅那須高原友愛の森で第1回目となる感謝祭が開催されました。感謝祭では那須を中心とした作家による手作りの陶芸や木工、竹工芸、雑貨など約30店が出店し、ステージイベントによる演奏や直売所の割引販売などが行われました。

また、1等の新米30kgをはじめ、道の駅で使えるクーポン券、那須ブランド製品等の賞品が当たる大抽選会も行われ、秋空のもと多くの人でにぎわいました。



100食限定販売の那須和牛焼肉丼には、長い列ができました



芝生広場には、手作りの温もりたっぷりの商品を求めて、多くの人が行き交いました。



ハラハラ・ドキドキの大抽選会

ねらいを定めて「えい！」

10月16日、田中コミュニティセンターで第1回田中のつどいが開催され、地域住民約100名が訪れました。高齢者と子どもたちがグラウンドゴルフや輪投げなどを通してふれあい、そば打ち体験やパトカーの展示も行われました。最終イベントのビンゴゲームでは子どもたちの「あつた」「ピンゴ」の声が飛び交い、高久実自治公民館長は「ぜひ来年も開催したい」と意欲を見せました。



第1回「にこまるフェス」～那須高原保育園～

10月23日、那須高原保育園は民営化後初めて、園や地域、園児や保護者らが一体となって秋祭りを開催しました。イベントでは、地域住民や保護者、園関係者の方々が、やきいもやキーマカレー、豚汁うどん、ポップコーン・ドリンク・わたあめのブースを出店しました。また、人形劇団くぐつによる「さるかにばなし」の公演や太鼓チームの若獅子隊（姉妹園陽だまり保育園）と年長さんによる太鼓演奏が披露されました。

皆がニコニコになり、人と人、園と地域が丸くつながるお祭りになるようお願いを込めて名付けられた「にこまるフェス」。その名の通り、笑顔の絶えない秋祭りとなりました。



力強い太鼓の音が響き渡りました



子どもたちは人形の一挙一動に興奮して、話しかけていました。



手作りロボットのお腹を開くとポップコーンが出てくる仕掛けが！！

タウントップピクス

子育て・ほけんだより

生涯学習だより

図書館だより

タウンInformation

カメラスケッチ

みんなの広場

無料相談会・消費の豆知識

カレンダー

ハロウィーンパーティー～黒田原第2保育園～



10月25日、黒田原第2保育園でハロウィーンパーティーが開催されました。手作りの衣装に身を包んだ子どもたちは、恐竜やドラキュラに「トリック・オア・トリート。お菓子をくれないといたずらしちゃうぞ！」と上手に話しかけ、お菓子をもらいました。

お菓子をもらった後は、恐竜たちをくすぐったり追いかけて回したりといたずらをして大はしゃぎし、お菓子を食べて休憩すると、元気に園庭へ遊びに行きました。



もらったお菓子は仲良く食べました



マントを付けてお化けに変身



恐竜に「トリック・オア・トリート!!」

昭和レトロな雰囲気漂う 黒田原駅前ナスタルジック映画祭



10月8、9日、黒田原駅前通り特設会場（藤田倉庫内）で黒田原駅前映画祭実行委員会による映画祭が開催されました。映画祭では、黒田原小学校6年生55人が協力して撮影・編集した「ナスマチック天国」も上映。会場には屋台やキッチンカーなどが出店し、食事をしながら映画を楽しむ人でいっぱいでした。

宵の散策2022

10月15～30日の土日、湯本鹿の湯通りの民宿街で鹿の湯通り活性化協議会による「宵の散策2022」が開催されました。優しい竹灯りでライトアップされた道を食べ歩きしながら散策する人や特設ステージでの演奏を楽しむ人でにぎわいました。



町観光アンバサダー「九尾狐のお散歩」も散策に訪れました



スポーツの秋 高齢者スポーツ大会(伊王野)

10月21日、伊王野公民館で高齢者スポーツ大会が開催されました。第22回伊王野地区長寿クラブグラウンドゴルフ大会と第32回伊王野地区長寿クラブ輪投げ大会の2種目が行われ、それぞれで優勝を目指し熱い戦いが繰り広げられました。スポーツを通して、人との交流や体力づくりへの興味関心を育むことができました。



グラウンドゴルフ大会で優勝した長生会チーム



輪投げ大会で優勝した美野沢チーム

芸術の秋 第38回那須町文化祭

10月16日、第38回那須町文化祭の開幕式が行われました。文化祭は町文化協会が自主的に運営しており、コロナ過を乗り越え3年ぶりの開催となりました。

平山町長は「町文化協会の皆様は、知識や技術の習得、仲間との交流などの活動を通して、文化振興の輪を広げる担い手となっています。これらの活動が、町の文化振興につながり、人與人、地域と地域をつなぐ一助となるよう心から願っています」と述べ、3年ぶりの開催を祝いました。



開幕のあいさつをする平山町長

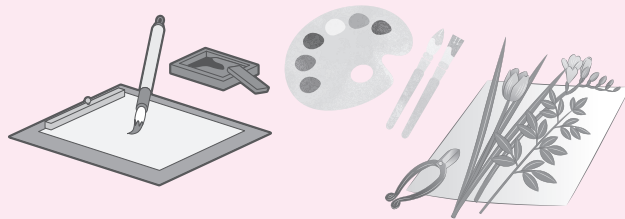

大きく育ったかな? 稲刈り体験

10月4日、黒田原小学校で5月に植えた田んぼの稲刈りが行われました。子どもたちがしゃがむと隠れてしまうくらい立派に育った稲。地域のボランティアの指導を受け、鎌を上手に使い刈り取り、束ねて、稲架（はさ）に掛けました。関連記事（23ページ 今月の人）



稲の束を重そうに抱きかかえ、満面の笑みでハイチーズ!



慣れない鎌を使って稲を刈りました



稲架（はさ）に掛けて天日干しをしました

タウンピックス

子育て、
ほげんだより

生涯学習だより

図書館だより

タウンInformation

カメラスケッチ

みんなの広場

無料相談会、
消費の豆知識

カレンダー

頑張るぞ! さつまいも・里芋掘り

10月17日、那須高原小学校で5月に植えたさつまいもと里芋の収穫が行われました。地面に隠れているさつまいもをスコップで丁寧に掘り出すと、顔ほどの大きさに育ったさつまいもがたくさん採れました。

里芋はたくさんの実をつけるため掘り出すのも一苦労。地域のボランティアやPTAの方々の協力を得て、子どもたちは体を張って収穫しました。



大きく育ったさつまいも。土だらけになりながら掘り起こしました



里芋は掘るのも大変ですが、バラバラに小分けにして根っこを取るのも大変な作業でした

地元の歴史を学ぼう! 全校ハイキング

10月6日、黒田原小学校で、徒歩や公共交通機関を利用して学校周辺の史跡や施設を訪問し、地元の歴史を学ぶ「全校ハイキング」が実施されました。全児童や地域のボランティアの方々も参加するピクイベントです。1～6年生が混在した班編成で8つのコースに分かれ、設定されたミッションをクリアしながら目的地を目指しました。

矢の目ダムを目指すグループは、JR黒田原駅から豊原駅まで電車で移動し、45分程徒歩で移動して到着。町役場の担当職員に「このダムは何のために作ったのか」「作るのに何年かかったのか」などを質問して謎を解き、ダムの大切な役割を知ることができました。

関連記事 (23ページ 今月の人)



子牛の「ジャスミン」がやってきました



ジャージー牛のジャスミンは女の子。きれいな瞳をしています



胃の特徴や餌のやり方を真剣に聞く子どもたち。休日にも協力して育てます

10月13日、学びの森小学校5年生は、地域の産業を調べる学習の一環として、森林ノ牧場の協力のもと子牛の飼育を開始しました。2019年に始まった取り組みで、今年で3回目。約2カ月間の飼育を通して、地域で盛んな酪農を知り、生き物の立場に立って命の大切さを学びます。

2年越しの全校俳句大会

10月3日、那須中央中学校全学年による俳句大会が開催されました。1年生は遊り柳と那須歴史探訪館、2年生は彼岸花公園と旧美野沢小学校、3年生は道の駅東山道伊王野を訪れ、思い思いの俳句をつくりました。

3年の藤田晴南さんは「教室でやるよりも、実際に自然に触れ景色を眺めると思いが膨らむ。季語を2個以上入れてはいけない等のルールを考えながら作るのが難しかった」と話し、真剣に俳句づくりに取り組みました。



三蔵川を眺めながら友達と語り合って、どんな俳句をつくったのかな?



コロナ禍で2年間実施できなかった俳句大会。全力で楽しむ笑顔が素敵です

無料相談会

	日程	時間	場所	内容(対応者)	予約・問合せ
行政相談	11月18日(金)	9:00~12:00	ゆめプラザ・那須	行政上の困りごと (平山英夫行政相談委員)	自宅 ☎72-5234
人権相談	11月28日(月) 12月5日(月)	9:30~12:00	ゆめプラザ・那須	人権に関すること (人権擁護委員2名)	保健福祉課 ☎72-6917
心配ごと相談	11月21日(月)	10:00~15:00	ゆめプラザ・那須	身の回りの心配ごと (民生委員2名)	社会福祉協議会 ☎72-5133
子育て相談	11月19日(土) 12月17日(土)	9:00~17:00	子育て支援センター	子育てで不安なこと (児童家庭相談員ほか)	子育て支援センター(※1) ☎71-1137
こころの健康相談日	11月25日(金)	10:00~16:00	保健センター	心身の不調、人間関係の悩み (カウンセラー)	保健センター ☎72-5858
働く人のメンタルヘルス相談	11月15日(火)	13:30~16:20	大田原労政事務所 (県那須庁舎)	仕事上での悩みごと (産業カウンセラー)	大田原労政事務所(※2) ☎0287-22-4158
交通事故巡回相談	11月9日(水) 12月14日(水)	10:00~11:00 13:00~14:00	那須県民相談室 (県那須庁舎)	損害賠償、示談交渉など (交通事故相談員1名)	県民プラザ室(※3) ☎028-623-2188
不動産相談	11月22日(火)	13:30~15:30	不動産会館県北支部	不動産取引など (相談員2名)	宅建協会県北支部 ☎0287-62-6677
事業承継・引継ぎ出張相談会	12月13日(火)	10:00~15:00	大田原商工会議所	親族内承継・従業員承継・M&Aでの譲渡 (センター職員)	栃木県事業承継・引継ぎ支援センター ☎028-612-4338
広域無料法律相談	12月8日(木)	13:30~16:30	トコトコ大田原(3階)	法律上の困りごと (弁護士1名)	大田原市総務課(※4) ☎0287-23-1111
高齢者の総合相談	月~金曜日	8:30~17:00	那須地区地域包括支援センター (ゆめプラザ・那須内)(※5) 高原地区地域包括支援センター(※6) 保健福祉課	高齢者の介護、虐待、 福祉、健康など	那須地区地域包括支援センター (ゆめプラザ・那須内) ☎71-1138 高原地区地域包括支援センター ☎73-8881 保健福祉課 ☎72-6917.6910
成年後見相談会	12月9日(金)	13:00~16:00	ゆめプラザ・那須	成年後見制度に関すること (司法書士)	保健福祉課社会福祉係(※7) ☎72-6917
障がい等の総合相談窓口	【町委託業者】○指定相談支援事業所ノエル ☎73-5315 ○地域生活支援センターゆずり葉(那須塩原市) ☎63-7777				

- ※1 子育て相談：別日の希望がある方はご相談ください。
- ※2 働く人のメンタルヘルス相談：相談日3日前(土日祝日を除く)午後5時までに電話で予約。
- ※3 交通事故巡回相談：相談日3日前(土日祝日等を除く)までに電話で予約。予約がないときは、巡回相談を実施しません。
- ※4 広域無料法律相談：12月1日(木)~7日(水)の期間に電話で予約。
- ※5 那須地区地域包括支援センター対象地区(黒田原、田中、大島、逃室、夕狩、成沢、芦野、寄居、富岡、伊王野、美野沢、稲沢)
- ※6 高原地区地域包括支援センター対象地区(大沢、田代、池田、室野井、湯本、高久)
- ※7 成年後見相談会：電話で予約。定員2名先着順。

○那須町消費生活センター
☎72-6937

○栃木県消費生活センター
☎028-625-2227

突然訪問してきた事業者から「排水管を無料で点検する」と言われ了承したところ「このままでは大変なことになる」と高圧洗浄の契約を勧誘されたとの相談が寄せられています。また「料金数千円」と書かれたチラシを見て排水洗浄を依頼するも、高額な費用を請求されたという事例もあります。

【消費者へのアドバイス】
・無料点検として応じた後、洗浄の契約を勧誘される可能性があります。安易に応じず事業者を家に入れないことが重要です。
・チラシでは、費用に関する説明が小さい文字や目立たない部分に記載されている場合があります。安さを強調したちらしには注意が必要です。
・事業者から排水等の状況を説明された際はうのみせず、自分で確認をしたり、事業者に十分な説明を求めましょう。
・契約の取り消しやクーリング・オフができる場合があります。

消費の豆知識
「無料点検」のはずなのに「水回りの点検トラブルに注意！」

広告

遺言・相続手続き、終活に係ること、許認可申請、土地利用、内容証明、法人設立、VISA 等
お困りの時は、お気軽にご相談ください。

栃木県行政書士会相談センター

まるくいく

TEL.028-638-0919

電話相談

無料



(月~金曜日 9:00~17:00 年末年始・祝祭日除く)

栃木県行政書士会 宇都宮市西一の沢町1番22号

那須支部 事務局 那須塩原市無栗屋423番地86(塚本)

※自主財源の確保と地元企業等のイメージアップや地域経済の活性化を図るため、有料広告を掲載しています。

令和4年11・12月のカレンダー

新型コロナウイルス感染拡大防止のため、各施設で利用制限をする場合があります。
最新の状況は、町ホームページをご覧ください。各施設にお問い合わせください。

11月10日～12月9日

11月	
10 木	
11 金	
12 土	
13 日	休日当番医診療 田崎医院☎72-0111 休館（ゆめプラザ・那須）
14 月	休館（図書館、スポセン、文セン、探訪館、ドーム）
15 火	働く人のメンタルヘルス相談 （大田原労政事務所 午後1時30分～午後4時20分）
16 水	休館（りぼーる）
17 木	
18 金	行政相談（ゆめプラザ・那須 午前9時～正午）
19 土	子育て相談（子育て支援センター 午前9時～午後5時）
20 日	毎月第3日曜日は家庭の日です。 ～家庭のきずなを深める日としましょう～那須町教育委員会 休日当番医診療 みずぬまクリニック☎39-1581 休館（ゆめプラザ・那須）
21 月	心配ごと相談（ゆめプラザ・那須 午前10時～午後3時） 休館（図書館、スポセン、文セン、探訪館、ドーム）
22 火	不動産無料相談 （不動産会館県北支部 午後1時30分～3時30分）
23 水	休日当番医診療 那須脳神経外科病院☎62-5500 休館（ゆめプラザ・那須）
24 木	休館（りぼーる）

25 金	こころの健康相談（保健センター 午前10時～午後4時）
26 土	
27 日	休日当番医診療 さいとうクリニック☎39-1805 休館（ゆめプラザ・那須）
28 月	人権相談（ゆめプラザ・那須 午前9時30分～正午） 休館（図書館、スポセン、文セン、探訪館、ドーム）
29 火	
30 水	休館（りぼーる）
12月	
1 木	
2 金	
3 土	
4 日	休日当番医診療 三森医院☎62-1095 休館（ゆめプラザ・那須）
5 月	広報那須12月号発行 人権相談（ゆめプラザ・那須 午前9時30分～正午） 休館（図書館、スポセン、文セン、探訪館、ドーム）
6 火	
7 水	休館（りぼーる）
8 木	広域無料法律相談 （トコトコ大田原 午後1時30分～午後4時30分）
9 金	成年後見相談会（ゆめプラザ・那須 午後1時～4時）

※休館案内 表示と問合せは以下のとおりです。

図書館：那須町立図書館（☎72-5840）、スポセン：那須町スポーツセンター（☎72-5959）、文セン：那須町文化センター（☎72-6565）、探訪館：那須歴史探訪館（☎74-7007）、ドーム：那須スイミングドーム（☎72-6788）、ゆめプラザ・那須：那須町こども未来課（☎72-6959）、りぼーる：りぼーる・たなか（☎73-5347）です。

※健診等は子育て・ほけんだより(18ページ)をご覧ください。

※内容等は変更になる場合があります。

広報那須12月号 12月5日(月)発行

11月の納税 納期限11月30日(水)

- ・国民健康保険税5期
- ・介護保険料5期 ・後期高齢者医療保険料5期

納め忘れの町税はありませんか？今一度ご確認ください。

○納税は便利な口座振替で！ ○コンビニでも納められます。

○クレジットカード納付や、LINEPay、PayPayでの納付もできます。

（クレジットカードの納付は、納期限内に限り利用できます）

詳しくは税務課まで☎72-6904

毎週水曜日に夜間延長窓口を開設しています

■開設課（本庁）

○住民生活課（☎72-6908）

○保健福祉課（☎72-6910）

○税務課（☎72-6936）

■開設時間

午後5時15分～7時

※水曜日が祝日の場合は木曜日に開設



那須町と 近現代の人々

vol.11



渡辺龍瑞(1914-1995)

11月号は、専称寺の住職であり、考古学者の渡辺龍瑞を紹介しします。

渡辺龍瑞は伊王野村出身で、小学生のころハケットンヤ遺跡(稲沢)の土器・石器採集を開始し、藤沢中学校・大正大学専門部仏教科を卒業後、昭和9年に帰郷し、専称寺住職を勤めながら考古学の研究に勤しみました。帰郷後は、足利の丸山瓦全指導の下、石塔や梵鐘の調査研究を行いました。

昭和16年、那須古文化研究所を設立するも、同年・昭和19年に応召され研究の中断を余儀なくされます。応召中は、上官に那須の石鏡を持参するよう命令された後日談が遺されています。

氏は戦後も精力的に活動します。昭和23年、栃木県唯一の日本考古学協会員に推薦さ

れると、昭和26年には、大山

柏(大山巖次男)の推薦で栃

木県文化功労者表彰となります。

昭和27年以降は、宇都宮

大学辰巳四郎の要請に応じ、

那須地区の縄文遺跡の発掘調

査に協力しました。那須町内

だけでも、西ツ原遺跡、追の

窪遺跡、釈迦堂山遺跡、脇沢

遺跡、迹室遺跡、門場遺跡な

どがあります。一部の発掘作

業には那須高校など近隣高校

の生徒らも参加し、そこから

多くの研究者が育ち、各地で

活躍しています。また、発掘

調査の成果は那須町内で発行

された同人誌『白桃』や伊王

那須町誌には、渡辺龍瑞が執筆し紹介した那須町の遺跡が書かれています。渡辺龍瑞が後世に遺した町の歴史を今一度読み直し、太古の昔から続く那須の歴史を多くの町民に知っていただきたいと思



問合せ

那須歴史探訪館
☎747007

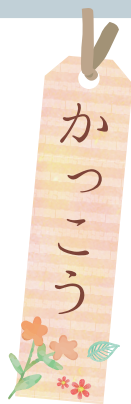

秋は雲を眺めるのいい季節です。うろこ雲やいわし雲、さば雲さらにひつじ雲などと呼ばれる、秋の空特有の雲を見ることが出来ます▼魚のうろこのように、小さな雲の塊が空の高い所に広がる「うろこ雲」、それより低い所に、もこもこの毛をした羊の群れのように見えるのが「ひつじ雲」です。「うろこ雲が出たら3日のうちに

雨」「ひつじ雲が出ると翌日雨」ということわざもあることから、雲は、私たちの生活に身近なものであったと思われまます▼その他に、秋のように高い所に雲が出るときは「彩雲」と呼ばれる雲を見つかる機会が多くなります。彩雲とは、太陽の近くを通りかかった雲が、赤や緑などさまざまな色に彩られる現象のことをいいます。見た人には幸せが訪れるとか、これが現れることは吉兆などといわれている雲です。うろこ雲やひつじ雲な

どが太陽のすぐ近くにある時、注意して空を眺めていると、鮮やかな虹色に染まる雲に出会えるかも知れません▼ある日の夕方、ふと空を見上げると、淡い水色の空に、同じく淡いピンク色の雲が浮かんでいました。その様子が何とも美しくはかなげで、私はしばらく魅入ってしまいました。「空が恋をしてる」思いがけずそんな言葉が浮かんだことに、自分でも少し驚きながらも、ふんわりと優しい気持ちのまま家路に就きました。

こんにちは

赤ちゃん



令和4年3月生まれ

なりた りく
成田湊空くん

りくくんは...

満面の笑顔、その笑顔にパパとママは毎日癒されていますよ♡

「こんにちは赤ちゃん」コーナーの写真を随時募集しています。詳しくは総務課広報広聴係(☎72-6901)まで。

町の世帯と人口

(10月1日現在・住民基本台帳) ()の数字は前月比

●世帯数	10,659世帯 (+32)	出生	8人 (+3)
●人口	24,385人 (+7)	死亡	30人 (-14)
男	12,145人 (+5)	転入	83人 (-2)
女	12,240人 (+2)	転出	54人 (+1)
		その他	2人

広報那須がスマートフォンなどで読むことができます

