

## 地域に新しい風を!! 地域おこし協力隊が着任しました



9月1日、地域おこし協力隊の委嘱状交付式が行われ、新たに埼玉県深谷市出身の舞台役者の大谷佑典さんが隊員に着任しました。

辞令交付式では、平山町長が委嘱状を手渡し、「地域の魅力を引き出して発信してほしい」と激励しました。

(P19「今月の人」でインタビューを掲載)

## 災害に強い町に 防災減災連携協定を締結



9月29日、町と損害保険ジャパン株式会社は、防災減災連携協定を締結しました。

同協定は、町民や企業の地域防災力の向上を図ることを目的としており、今後、同社の有する知的・人的資源を有効活用し、相互の密接な連携協力により大規模災害に備えていきます。



スムーズに保護者に引き渡されました (学びの森小)



新型コロナウイルスの感染対策も確認しながら実施しました (那須中)



雨の中一生懸命に取り組みました (黒田原小)

**災害から命を守るために  
小中一貫の避難訓練実施**

町独自教材「NAISUタイム」の防災教育プログラムとして、小中学校一貫での合同避難訓練(引き渡し訓練)が、9月2日に那須中学校区で実施されました。

当日は、授業中に災害が発生した場合を想定し、子どもたちは屋外に避難し、学校は保護者へ情報を一斉メールしました。その後、メールを確認して学校へ来た保護者へ子どもたちを引き渡しました。子どもたちが安全かつ速やかに避難し、また、保護者へ確実に引き渡すまでの流れを確認することができました。



東京オリンピックをモチーフにした障害走。「障害物を駆け巡れ!!」(5・6年生)



バンダナをマスクにして、忍者に変身!(1・2年生)



選手宣誓をする、平山慶(紅組)さんと今栄人さん(白組)



マスク必着や立見席から競技場まで距離を取るなど、各所でコロナ対策を実施



とちぎ国体「いちぎ一会ダンス」を披露。ソーシャルディスタンスを取り華麗にダンス!(3・4年生)

**コロナに負けない!  
創意工夫の運動会**

9月25日、高小で秋のスポーツ祭が開催されました。「やればできる。己の力を出しつくせ」をスローガンに、工夫を凝らしたコロナ対策のもと、子どもたちは全力で競技に挑みました。困難な状況の中でも考え実行することも貴重な経験となりました。

vol.8  
那須どうぶつ王国

人と動物が共存できる  
世界を目指して

近場で楽しむ

表紙シリーズ「マイクロツーリズム」では、  
那須レジャー施設協会の協力のもと町内  
で楽しめる観光施設を紹介しています



8月3日、ヘリコプターで野生のライチョウが  
移送されました

8月3日、野生のライチョウ  
7羽が中央アルプスから那須どう  
ぶつ王国にやってきたことをご存  
知でしょうか。国指定の特別天然  
記念物であり、絶滅危惧種でもあ  
るライチョウは、一度は中央アル  
プスで絶滅したと考えられていま  
したが、50年ぶりに長野県駒ヶ岳  
で生息が確認されました。ライ  
チョウを繁殖させ野生復帰させる  
環境省のプロジェクトを担ってい  
る動物園のひとつが那須どうぶつ  
王国なのです。

那須どうぶつ王国では動物の個  
性を生かしたイベントが数多く行  
われています。バードパフォーマ  
ンスでは、タカ・ワシ、ミミズク  
などの猛禽類やインコたちが、来  
場者ギリギリをフライトするドキ  
ドキのパフォーマンスが行われま  
す。また、アクアステージでは、  
オットセイのバランス感覚や動物  
視力を生かしたパフォーマンスを



「保全の森」エリアでは、ライチョウを見ることが  
できます

見ることができます。

「動物園」は動物たちの個性や  
飼育方法を知るプロフェッショナ  
ルです。その知識・技術は「種の  
保存」という観点からも重要なも  
のですが、野生動物を搬入するこ  
とは、時には危険とリスクを伴い  
ます。そのリスクを負いながらも  
希少なライチョウの域外保全に取  
り組んでいます。

動物たちとふれあいながら、環  
境保全について考えてみませんか。  
新型コロナウイルス感染防止対策

- ・従業員のマスク着用、体調管理  
検温、入園時の防疫体制を強化
- ・屋内等の換気と消毒を実施
- ・レジャーソファ席等に飛沫感染  
防止の亚克力パネル設置
- ・密になる可能性がある場合は、  
人数制限や時間制限を実施
- ・お客様同士のソーシャルディス  
タンス(2m以上)を依頼 など

麺

那須のおいしい  
めん



中国四川料理 鈴  
タンタンメン  
「担々湯麺」

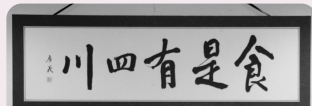

オーナーの鈴木高城さん



「担々湯麺」

中国四川料理 鈴

住所 高久甲5176  
TEL/FAX 0287-63-4265  
営業時間  
ランチ 11:30~14:00  
ディナー17:00~22:00 (通常)  
(新型コロナウイルスの状況に応じて変更あり)  
定休日 水曜日、第1火曜日



店のおすすめメニューは「担々湯麺」。スープの具材は、刻んだ干しえびや、四川の漬物であるザーサイ、ヤーサイなど。香ばしさや酸味、甘みなど、複雑な旨みを感じます。味の決め手は、唐辛子や八角など約30種類の材料から作る自家製のラー油と、練りごまの風味。「一口目は、スープの表面をすくって、ラー油と練りごまの濃厚さを味わってほしい」と話すオーナーの鈴木高城さん。「最後はあっさり食べられるように、スープが2層になるよう工夫している」というこだわりです。

高校卒業後、料理人を目指し修  
行していた鈴木さん。23歳の時に、当時の師匠に勧められて食べた四川料理店の担々湯麺のおいしさに驚いたといいます。「この味が出せるようになれば、きっと自分の店を出せる」との思いから、3年半、この四川料理店で修行を続けました。

その後、独立して店を構えからも試行錯誤を続け、「納得できる味に仕上がるまで10年かかった」といいます。「味を落とさず、本物の四川料理を地元の方々に食べてもらいたいです」と力強く話してくれました。

No.10



# 今月の人

地域のために活動する人や  
団体を紹介します



那須町地域おこし協力隊

おおたに ゆうすけ

隊員 大谷佑典さん(沼野井)

地域おこし協力隊員は、おおむね1年から3年以下の期間、町の委嘱を受け、地域で生活し、地域協力活動などに従事します。9月1日付で協力隊員に就任した、埼玉県深谷市出身の大谷佑典さんにお話を伺いました。

### ―応募の動機は

東京・下北沢を拠点に活動する劇団「狼少年」に所属しています。役者として活動していましたが、コロナ禍で活動が困難な状況が続いているため、これまでの経験を生かして、世の中に役に立てることはないかと考え応募することにしました。

### ―町の印象は

町に住む前は、「那須高原」「観光地」というイメージを持っていました。住んでみると、森林や農地が多く、自然のエネルギーに満ちあふれている町だと感じました。地域の方は、人とのつながりを大切にしている、皆さんとの交流を通して「人との関わりの大切さ」を感じ、新鮮な感動がありました。

### ―今後の活動予定は

初めて農業に取り組んでいるので、日々の農作業の様子や地域魅力、SNSで発信したいです。また、学生や社会人向けに、コミュニケーションのスキルアップにつながる演劇のワークショップを開催したいと考えています。

## 短歌

年取れば笑顔が一番何事も  
笑顔で乗り切る年寄の知恵  
涼風に抱かれて樹々は色変わる  
秋色深む那須の山々

塩島 恵子  
田中恵美子

## 遊行柳投句箱

彼岸花揺れる柳に紅添える  
風渡る青田の中の柳かな

川崎市  
酒井 央子  
尾形 幸子  
矢板市

## 俳句 (2021.10月号)

首筋をそろり撫でゆく秋の風  
トンネルを抜けけりやみちのく秋の風  
秋風や足取り確と朝散歩  
秋風や終りが見えぬ変異株  
災禍あと見せぬ余笹川や秋の風  
千振野も那須の大地も花野かな  
花野風妣の声かと振り向きぬ  
那須岳の裾野の広き花野原  
陽のあかり稲穂黄金里ほまれ  
野の花をとりにて深まる秋思かな  
やはらかな夕日に浮かぶ赤とんぼ  
名月や窓辺に父母の写真立て  
虫すだく小流れの音果てもなし  
満月やまあるい光穏やかに  
大谷に豪砲一発待ちぬ秋  
はらからの集ふ生家の秋彼岸  
雨戸あけどっと来たれり金木犀

丹野 セツ  
高久 巻江  
池田 裕子  
井上 博子  
中込とし郎  
中島 君江  
杉本 美風  
高畑 和子  
大島 昇  
津田イツ子  
小森 静江  
長島 啓子  
七海 英音  
郷 華  
仲川 光風  
岡部 慶子  
角田富美子

## ・那須文芸

### あなたの「声」を聞かせてください

地域の身近な情報や、広報「那須」の感想・意見をお待ちしています。名前と連絡先とともに、郵便、ファクシミリ、電子メールで下記までお寄せください。

#### ■送付先 総務課広報広聴係

〒329-3292 那須町大字寺子丙3-13

Fax 72-1133 ✉koho@town.nasu.lg.jp

### 那須文芸への出句について

出句は楷書でお願いします。判別できない場合は掲載になりませんのでご注意ください。

また、電話番号の記入をお願いします。

#### ■締切り 10月16日(金)

#### ■俳句の送付先

〒329-3222 那須町大字寺子丙3-166

田中 義郎 ☎72-5044

#### ■短歌の送付先

〒329-3292 那須町大字寺子丙3-13

総務課広報広聴係 ☎72-6901

# 無料相談会

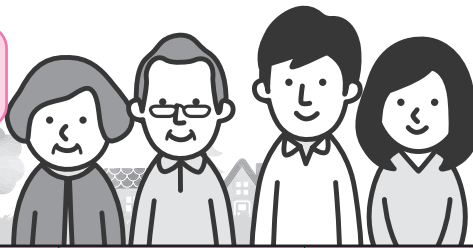

	日時	時間	場所	内容(対応者)	予約・問合せ
行政相談	10月15日(金) 11月5日(金)	9:00~12:00	ゆめプラザ・那須	行政上の困りごと (平山英夫行政相談委員)	自宅 ☎72-5234
移動県民相談	10月15日(金)	10:00~12:00	ゆめプラザ・那須	県政に関すること (県民相談員1名)	那須県民相談室 ☎0287-23-1555
人権相談	10月25日(月)	9:30~12:00	ゆめプラザ・那須	人権に関すること (人権擁護委員2名)	保健福祉課 ☎72-6917
心配ごと相談	10月20日(水)	10:00~15:00	ゆめプラザ・那須	身の回りの心配ごと (民生委員2名)	社会福祉協議会 ☎72-5133
子育て相談	10月16日(土) 11月20日(土)	9:00~17:00	子育て支援センター	子育てで不安なこと (児童家庭相談員 ほか)	子育て支援センター(※1) ☎71-1137
こころの健康相談	11月19日(金)	10:00~16:00	保健センター	心身の不調、 人間関係の悩み (カウンセラー)	保健センター ☎72-5858
働く人のメンタルヘルス相談	11月4日(木)	13:30~16:30	大田原労政事務所 (県那須庁舎)	仕事上での悩みごと (産業カウンセラー)	大田原労政事務所(※2) ☎0287-22-4158
交通事故巡回相談	10月27日(水) 11月10日(水)	10:00~11:00 13:00~14:00	那須県民相談室 (県那須庁舎)	損害賠償、示談交渉など (交通事故相談員1名)	県民プラザ室(※3) ☎028-623-2188
不動産相談	10月22日(金)	13:30~15:30	不動産会館県北支部	不動産取引など (相談員2名)	宅建協会県北支部 ☎0287-62-6677
広域無料法律相談	11月11日(木)	13:30~16:30	電話による相談	法律上の困りごと (弁護士1名)	大田原市総務課(※4) ☎0287-23-1111
高齢者の総合相談	月~金曜日	8:30~17:00	ゆめプラザ・那須 保健福祉課	高齢者の介護、虐待、 福祉、健康など (相談内容による)	地域包括支援センター ☎71-1138 保健福祉課 ☎72-6917.6910
障がい等の総合相談窓口	【町委託業者】○指定相談支援事業所ノエル ☎73-5315 ○地域生活支援センターゆずり葉(那須塩原市) ☎63-7777			保健福祉課障がい者福祉係 ☎72-6917	

- ※1 子育て相談：別日の希望がある方はご相談ください。
- ※2 働く人のメンタルヘルス相談：相談日3日前(土日祝日を除く)午後5時までに電話で予約。
- ※3 交通事故巡回相談：相談日3日前(土日祝日等を除く)までに電話で予約。予約がないときは、巡回相談を実施しません。
- ※4 広域無料法律相談：11月4日(木)~10日(水)の期間に電話で予約。感染対策のため、当面の間、電話による相談に変更となります。

## 消費の豆知識

SNSの広告サイトを見て「1回限りで注文した商品が「定期購入」だったというケースが増えています。

### 「よくあるケース」

- ① SNSを閲覧中にダイエットサプリメントの広告が表示された。痩せると思わせる画像があり、お試し価格が低額であったため注文した。
  - ② 数日後、商品が届き代金も支払ったが、翌月になると同じ商品が届き定期購入であることに気づいた。
  - ③ もう一度広告を確認しようとしたが確認できなかった。2回目は定価であり、高額なため解約したい。
  - ④ 販売サイトに「定期購入」であることや、金額、契約期間などの販売条件が表示されていない場合は、表示がなく申し込み前に確認できなかったことを理由に解約交渉をしましょう。また、これらの広告は、効果・効能・低価格であることが強調されているケースが多く、販売サイトに「定期購入」が条件であることが表示されていても見逃しやすくなっているケースがありますのでご注意ください。
- 【注文前のチェックポイント】  
・定期購入が条件となっていないかを確認する

悪質商法や多重債務などの消費生活に関する相談は、

### 「那須町消費生活センター」へ!

- 開所日 月曜日~金曜日(祝日・年末年始を除く)
- 時間 午前9時~正午、午後1時~4時
- 場所 那須町役場内1階東側
- 電話 0287-72-6937

### 「消費者ホットライン」3桁の電話番号188番へ

土日など役場が休みの時にも、相談可能な窓口へおつながります。(年末年始を除く)

○那須町消費生活センター  
☎72-6937

○栃木県消費生活センター  
☎028-625-2227

### ▼問合せ

- ・返品、解約ができるか確認する
- ・注文時の画面はスクリーンショットで保存しておく
- ・利用規約の内容を確認する
- 未成年の場合
  - ・親権者の同意を得ているか
  - ・年齢や生年月日を成人と偽らず正確に入力して注文すること
- ・対応に困ったら、ひとりで悩まずに、すぐに最寄りの消費生活センターにご相談ください。
- ・また、このような案件に限らず、普段の消費生活で不安に思ったり、トラブルに遭った場合もご相談ください。

# 令和3年10月・11月のカレンダー

10月のカレンダー  
祝日の変更にご注意ください。  
※10月11日(月)は開庁日です

新型コロナウイルス感染拡大防止のため、各施設で利用制限をする場合があります。  
詳しくは、町ホームページをご覧ください。

10月10日～11月9日

10月	
10	㊦ 休日当番医診療 立花医院 (☎72-0311)
11	㊦ 休館 (図書館、スポセン、文セン、探訪館、ドーム)
12	㊦ 休館 (ゆめプラザ・那須)
13	㊦ 交通事故巡回相談 (那須県民相談室 午前10時～、午後1時～) 休館 (りぼーる)
14	㊦ 広域無料法律相談 (トコトコ大田原 午後1時30分～4時30分)
15	㊦ 行政相談 (ゆめプラザ・那須 午前9時～正午) 移動県民相談 (ゆめプラザ・那須 午前10時～正午)
16	㊦ 子育て相談 (子育て支援センター 午前9時～午後5時)
17	㊦ 休日当番医診療 那須脳神経外科病院 (☎62-5500) こころの健康相談 (保健センター 午前10時～午後4時) 毎月第3日曜日は家庭の日です。 ～家庭のきずなを深める日としましょう～那須町教育委員会
18	㊦ 休館 (図書館、スポセン、文セン、探訪館、ドーム)
19	㊦ 休館 (ゆめプラザ・那須)
20	㊦ 働く人のメンタルヘルス相談 (大田原労政事務所 午後1時30分～4時30分) 心配ごと相談 (ゆめプラザ・那須 午前10時～午後3時) 休館 (りぼーる)
21	㊦
22	㊦ 不動産無料相談 (不動産会館県北支部 午後1時30分～3時30分)
23	㊦
24	㊦ 休日当番医診療 黒磯病院 (☎62-0961)

25	㊦ 人権相談 (ゆめプラザ・那須 午前9時30分～正午) 休館 (図書館、スポセン、文セン、探訪館、ドーム)
26	㊦ 休館 (ゆめプラザ・那須)
27	㊦ 交通事故巡回相談 (那須県民相談室 午前10時～、午後1時～) 休館 (りぼーる)
28	㊦
29	㊦
30	㊦
31	㊦ 休日当番医診療 ぼっぼクリニック (☎46-5103)
11月	
1	㊦ 休館 (図書館、スポセン、文セン、探訪館、ドーム)
2	㊦ 休館 (ゆめプラザ・那須)
3	㊦ 休日当番医診療 緑の杜クリニック (☎67-3339) 休館 (ゆめプラザ・那須)
4	㊦ 働く人のメンタルヘルス相談 (大田原労政事務所 午後1時30分～4時30分) 休館 (りぼーる) 広報那須 11月号発行
5	㊦ 行政相談 (ゆめプラザ・那須 午前9時～正午)
6	㊦
7	㊦ 休日当番医診療 なすのクリニック (☎60-5211)
8	㊦ 休館 (図書館、スポセン、文セン、探訪館、ドーム)
9	㊦ 休館 (ゆめプラザ・那須)

※休館案内 表示と問合せは以下のとおりです。

図書館：那須町立図書館 (☎72-5840)、スポセン：那須町スポーツセンター (☎72-5959)、文セン：那須町文化センター (☎72-6565)、探訪館：那須歴史探訪館 (☎74-7007)、ドーム：那須スイミングドーム (☎72-6788)、ゆめプラザ・那須：那須町子ども未来課 (☎72-6959)、りぼーる：りぼーる・たなか (☎73-5347) です。

※検診等は保健センターだより(7ページ)をご覧ください。

※内容等は変更になる場合があります。

広報那須11月号 11月4日(木)発行

## 10月の納税 納期限11月1日(月)

- ・町県民税3期 ・国民健康保険税4期
- ・介護保険料4期 ・後期高齢者医療保険料4期

納め忘れの町税はありませんか？今一度ご確認ください。

- 納税は便利な口座振替で！ ○コンビニでも納められます。
- クレジットカード納付や、LINEPay、PayPayでの納付もできます。

(クレジットカードの納付は町県民税、固定資産税、軽自動車税、国民健康保険税のみ納期限内に限ります。詳しくは税務課まで☎72-6904)

## 毎週水曜日に夜間延長窓口を開設しています

- 開設課 (本庁)
- 住民生活課 (☎72-6908)
- 保健福祉課 (☎72-6910)
- 税務課 (☎72-6936)

### ■開設時間

午後5時15分～7時  
※水曜日が祝日の場合は木曜日に開設

# 那須平成の森だより



第16回 「那須平成の森でのおもてなし」  
〜森カフェで優雅なひとときを〜

〜自分だけの自然に出会う〜

那須平成の森には、国立公園満喫プロジェクトの一環で地域のカフェが outlet しています。 outlet 店者は3人で、今年もスイーツも提供しています。

outlet 店者の皆さんにいくつかの質問を通してその思いを聞きましたので紹介します。

「Cafe La Detente」渡辺実聖さん、「那須コーヒーパーク」大瀧剛さん、「Aki Nakadate Barista」中桶聡さんの3人です。スイーツ提供は、Lovelabo主宰の篠良美さんです。

Q1 outlet した動機は？

渡辺さん…自然の中で仕事ができることに魅力を感じ、自分も楽しめるのではないかと思います。 outlet した。

Q2 接客して感じることは？

渡辺さん…お客さまとの会話から学ぶことがたくさんあるので、

とても刺激的です。 outlet 大瀧さん…散策後にコーヒーの香りを楽しみながら、デッキで休憩されるお客さまが多いです。この環境とても親和性があると感じます。



カフェでくつろぐ来園者

Q3 outlet を通して、ご自身が変わったことはありますか？

渡辺さん…より自然に触れ合おうという意識が生まれたなど思っています。

大瀧さん…静かな場所でお店するの自分に向いている気がしてきました。

Q4 カフェを通して来園者に

伝えたい思いは？

大瀧さん…自然の中でリラックスしてほしいです。コーヒーを味わいながら、日常の疲れを癒してください。

Q5 その他、何でも

篠さん…季節感を大事に、那須の素材を多用して作っています。山を背景にしてコーヒーとお菓子を味わうときは、どんなカフェよりぜひいたくたと思えます。

カフェは、お客さまにとっても好評です。那須平成の森でしか味わえない特別な時間を、多くの方に体験してほしいと思います。

那須平成の森フィールドセンター  
インタープリター 若林千賀子



母校である県外の大学から、経済的困窮学生への支援のため、大学基金への寄付を募る案内が届いた▼添えられた文書によると、これまで基金は、学生の修学支援、国際交流や研究力の向上、施設・設備の充実などのために使われてきた。しかし今年度は、経済的に困窮する学生に対して、食費や遠隔授業を受け

るための通信費など、生活費等の支援を中心に行うとあった▼アルバイトをしながら生活をしている学生の中には、新型コロナウイルスへの感染に不安を抱えながら働いている学生も多く、また、時短営業によるアルバイト先のシフト減少などにより、困窮する学生も多く見られるという▼町育英会では、経済的理由により修学を断念する学生を出さないため、また修学環境や学生生活の充実のため、令和

4年度の奨学生を募集している。月額や一時金を貸与する無利子の奨学金で、併用もできる。高等学校や大学等に在学中または進学予定の方で、町に6カ月以上居住している方が対象となっている(関連3頁)▼奨学生の募集とあわせて、町では教育費寄付金を募集している。次世代を担う子どもたちの学習環境の整備のため、寄付金についても、ぜひご検討いただけたらと思う。

## こんにちは 赤ちゃん



令和元年11月6日生

高久遥大 くん(漆塚)

父 貴大さん  
母 みどりさん

遥大くんは…

いつもニコニコ♪笑顔が可愛いちょっぴりヤンチャな男の子

「こんにちは赤ちゃん」コーナーの写真を随時募集しています。

詳しくは総務課広報広聴係(☎72-6901)まで。

## 町の世帯と人口 (9月1日現在・住民基本台帳) ( )の数字は前月比

•世帯数 10,519世帯 (-8)  
•人口 24,634人 (-39)  
男 12,251人 (-29)  
女 12,383人 (-10)

出生 8人 ( 0)  
死亡 27人 (- 7)  
転入 49人 (- 2)  
転出 71人 (+23)  
その他 2人