

広報那須・那須町ホームページに「広告」を掲載しませんか？

広報那須は、毎月1回約8,600部を発行しています。道の駅等の施設にも配置していますので、町内に住んでいる方や観光で訪れた方の目に留まる可能性があります。ぜひ、広告、PR活動にお役立ててください。

※詳しくは町ホームページをご確認ください。



▲ホームページの広告はこちらから



▲広報那須の広告はこちらから

■申込み・問合せ 総務課広報広聴係 ☎72-6901

町営住宅の入居者を募集します

入居希望者は、町役場2階のふるさと定住課にご相談ください。なお、申し込み多数の場合は抽選になります。

■募集期間 9月7日(火)～21日(火)※土日祝を除く

■申込資格

所得が基準の範囲にある方で、現在住宅に困っている方(町民税等の滞納がないこと、連帯保証人が付けられること、暴力団員でないこと等が条件)。

■申込み・問合せ ふるさと定住課住宅政策係

☎72-6955

【入居募集の町営住宅】

| 団地名※()内は建設年度 | 間取り | 戸数 | 単身入居 |
|---------------|-----|----|------|
| 湯本団地(H5) | 3DK | 1戸 | 不可 |
| 上の原第3団地(S49) | 3DK | 2戸 | 不可 |
| 前原団地(H2) | 3DK | 2戸 | 不可 |

栃木県立博物館

○企画展

木と木の実の考古学×縄文時代の低湿地遺跡と植物の利用

栃木県の低湿地遺跡(小山市寺野東遺跡など)の出土品を中心に、木や木の実などを有効活用した縄文人のくらしを紹介します。

▼会期

10月9日(土)～11月23日(火)

○県博デー

▼期日 10月17日(日)

▼内容 博物館コンサート(ブルートレイン)、クイズ、キッズツアー、学芸員のとっておき講座、百人一首読み札ぬり絵

▼問合せ

栃木県立博物館 ☎028-634-1311

那須平成の森フィールドセンター 那須子ども自然クラブ

〜ぼくらの森はどんなところ？

一緒に調べてみよう！

森にすむツキノワグマの気配を探したり、木の大きさを測ったりして、遊びながら学びます。

▼期日 10月31日(日)

▼場所 那須平成の森フィールドセンター

▼対象 栃木県および福島県の小学4～6年生

▼定員 6人(先着順)

▼参加費 一人2,500円

▼持ち物 雨具、長靴、長袖長ズボン、帽子、昼食、飲み物、おやつ、タオル、防寒着など

▼申込み・問合せ 那須平成の森フィールドセンター(電話または予約フォームから申込み可)

☎76-6808



ホームページ

なす高原自然の家

○わくわく体験デー

創作・調理活動などの体験をとおして、家族のふれあいを深めます。

▼期日 10月24日(日)

▼場所 なす高原自然の家

▼対象 県内外の家族

▼定員 15組(申込み多数の場合)

合は抽選となります)

▼参加費 一人1,000円

(3歳未満無料)

▼締切り 9月15日(木)午後5時

○こどもチャレンジキャンプ

さまざまな体験をとおして、仲間を作ること、協力することの大切さを学び、たくましく生き抜く力を身に付けます。(1泊2日)

▼日程 11月6日(土)～7日(日)

▼場所 なす高原自然の家

▼対象 県内外の小学5、6年生

▼定員 40人(申込み多数の場合)

合は抽選となります)

▼参加費 5,800円(県外6,300円)

▼締切り 9月26日(日)午後5時

○共通

▼申込方法 電話、ファクシミリ、郵送、電子メール、応募フォームで締切り日時必着

▼問合せ・申込み なす高原自然の家(那須町大字湯本157)

☎76-6240 Fax 76-6241

✉nasu@mf.or.jp



ホームページ

那須まちづくり広場

○特別講演「いまさら聞けない介護保険②」最後まで自宅で過ごせる仕組み～定期巡回随時対応型訪問介護について～

▼期日 9月25日(土)

▼時間 午後1時～2時30分

▼講師 浦山加代子氏、石井悦子氏(ワンランド株式会社)

▼参加費 無料

▼問合せ・申込み 那須まちづくり広場 ☎74-3434

○健康相談

▼期日 9月8日(水)

▼時間 午後2時～4時

▼担当 有我直宏氏(那須烏山市熊田診療所所長)

▼参加費 無料(完全予約制)

▼問合せ・申込み 那須まちづくり広場 ☎74-3434

り広場 ☎74-3434

栃木県県北産業技術専門校 技能講習会開催のお知らせ

在職者を対象にした技能講習会を次のとおり開催します。ぜひ、ご参加ください。

■実施コース

| 講座名 | 定員 | 実施期間 | 受講料 |
|---------------------|-----|-------------------------------------|--------|
| 2次元CAD | 10人 | 10月18日(月)~20日(水) 午前9時~午後4時 | 3,580円 |
| 研削砥石取り替え業務 特別教育② | 15人 | 10月21日(木)~22日(金) 午前8時30分~午後5時30分 | 3,580円 |
| アーク溶接特別教育② | 20人 | 10月27日(水)~29日(金) 午前9時~午後5時 | 5,040円 |
| ガス溶接技能講習② | 20人 | 11月4日(木)~5日(金) 午前9時~午後5時 | 5,040円 |

■場 所 栃木県立県北産業技術専門校

■申込方法 開催の10日前までに電話で申し込み(定員で締切り)

■問合せ 栃木県立県北産業技術専門校 職業能力開発担当 ☎0287-64-4000



ホームページ

ご連絡ください。

※電話、FAXまたはメールで
宇都宮市松が峰2-4-7千葉ビル

☎028-612-8643
Fax 028-612-8645
〒320-0807

▼問合せ・申込み

株式会社ワイ
クエントリ

▼場 所

町文化センター研修室

▼定員

5人

▼日時 9月22日(水)午前10時~
午後4時

○お仕事探し相談(個別面談会)

「とちぎ女性・高齢者等就業支
援事業」として、就労支援セミ
ナーと個別相談会を開催します。
結婚・出産・育児などで仕事か
ら離れたが再度働きたい方、定年
で退職したが、まだまだ働きたい
方など、お気軽にご参加ください。

「すこやかに働く!」
女性・高齢者向け就労
支援セミナー(無料)

離職者等再就職支援
プログラム事業(第2期)

Web研修や職場実習等により
未経験分野への正社員就職を支援
する「離職者等再就職支援プログ
ラム事業」の参加者を募集します。

▼日程

・Web研修 10月13日(水)~19日(火)

・マッチング会 10月26日(火)、27
日(水)

・職場実習 11月1日(月)~

▼対象 県内での就職を希望し
ている方

▼定員 45人

▼締切り 10月6日(水)

▼問合せ・申込み 株式会社パソ
ナ パソナ・宇都宮

☎028-666-0365



ホームページ

傾聴ボランティア養成講座

傾聴ボランティアとは、相手の
話を否定せずに受け止めて聴く
ボランティアです。養成講座では、
聴き方と対応の仕方を学びます。
なお、新型コロナウイルスの感染状況によ
り変更になる場合があります。

▼日時 10月9日(土)午前10時~
午後4時30分

▼場 所 文化センター研修室

▼講師 山田豊吉氏(NPO法
人日本傾聴ボランティア協会)

▼対象 午前午後出席できる方、ボラン
ティア活動ができる方

▼参加費 無料

▼問合せ・申込み 竹原典子(傾
聴と在宅支援のボランティア・
のぼらん)

☎080-1321-0811

Fax 0287-64-1013

学校支援ボランティア
スクール受講生募集

▼対象 特別支援学校でのボラ
ンティア活動に興味関心のある
大学生以上の方

▼日程 10月9日(土)、11月12日
(金)、12月10日(金)、1月14日(金)

(原則、全4回受講すること)

▼場 所 栃木県立那須特別支援
学校(那須塩原市下永田8-7)

▼講座内容 講話、授業見学・参
加、ニュースポーツ体験など

▼締切り 9月30日(木)

▼定員 10人程度(定員で締切り)

▼費用 350円(ボランティア
活動保険)

▼申込み・問合せ 栃木県立那須
特別支援学校(担当・菅又)

☎0287-36-4570

「よささウォーク2021」の参加者を募集します

那須高原の大自然と、清流余笹川の流れにふれながら、ウォーキングでリフレッシュしませんか？全員に完歩賞をプレゼントします。なお、新型コロナウイルス感染症拡大防止のため、中止する場合があります。

- 日時 9月26日(日) 受付午前9時～10時、随時スタート
- 場所 余笹川ふれあい公園
- 参加費 無料(事前申込み不要)
- コース 余笹川ふれあい公園発着の5kmと10kmの2コース
- 感染対策 手指消毒、検温、マスク(適宜)、体調不良の方は参加できません。
- 問合せ 余笹川流域連携ネットワーク事務局(担当:福田) ☎090-8726-8318

栃木県市町村総合事務 組合職員採用試験

令和3年度採用の職員を募集します。

▼職種・採用予定人員
一般事務 若干名

▼受験資格
平成3年4月2日から平成11年4月1日までに生まれた方で、令和4年1月1日の採用に応じられる方

▼試験の日程・内容

○第一次試験

・期日 10月24日(日)

・場所 栃木県自治会館

・内容 教養試験(高等学校卒業程度)、適応性検査

○第二次試験

・日程 11月20日(土)または11月20日(土)、21日(日)の両日

・場所 栃木県自治会館

・内容 作文試験・口述試験

▼試験案内・申込書

・栃木県自治会館(宇都宮市)内の組合窓口で試験案内と申込書を配布します。

・栃木県市町村総合事務組合のホームページでダウンロード可能。

・郵送請求は、封筒の表に「申込書希望」と書き、1200円切手を貼った宛先明記の返信用封筒

(角形2号を同封してください)。

▼受付期間

9月10日(金)～10月8日(金)
午前8時30分～午後5時15分
(土日祝日を除く)

・郵送の場合は、10月8日(金)必着
▼申込み・問合せ

栃木県市町村総合事務組合総務課
☎028-625-3011
〒320-0032
宇都宮市昭和1-2-16

第2回危険物取扱者試験

▼試験の種類 甲種、乙種(第1類～第6類)、丙種

▼試験日 11月7日(日)午前9時30分開始

▼場所 県立那須清峰高等学校(那須塩原市下永田6-4)

▼試験手数料

甲種 6,600円
乙種 4,600円
丙種 3,700円

▼書面申請 9月6日(月)～17日(金)午前8時30分～午後5時(土日を除く) 那須地区消防本部予防課、各消防署、各分署

▼電子申請 (一財)消防試験研究センターのホームページで受験申請ができます。

▼問合せ 那須地区消防本部予防課
☎0287-28-5103



ホームページ

10/1の「法の日」を記念して 司法書士無料法律相談

▼期間 10月1日(金)～7日(木)

▼時間 午前9時～午後5時(土日を除く)

▼場所 県内各司法書士事務所

▼相談内容
司法書士の業務に関する相談、不動産登記(相続、贈与、売買等)、商業登記(会社設立、役員変更等)、成年後見(高齢者の財産管理)、供託、訴訟、多重債務等

▼問合せ 栃木県司法書士会
☎028-614-1122

※予約・相談は、近くの司法書士事務所に直接ご連絡ください。

ご寄付・善意 ありがとうございました

- | | |
|--------------|----------------------|
| 湯本 | 草野 勇三 様 |
| 逃室 | 大森 兼義 様 |
| | 遠藤 和男 様 |
| 幸町3 | 大榎 洋 様 |
| 大田原市 | 益子 泰雄 様 |
| なすとらん倶楽部運営組合 | 株式会社 K a t s u m i 様 |
| 栄和興業株式会社 | アネモネ(卓球) 様 |
| 通学防犯パトロール隊 | 博愛会 様 |
| 社会医療法人 | 菅間記念病院 様 |

(8/15現在)

広告

あなたの困りごと(便)那須便利屋が解決いたします! 女性スタッフ多数在籍!

お庭の手入れが難しいわ。草刈りも頼みたい!

足腰が痛くて片付けが大変! 困ったな~

お任せ下さい!!
日常のお困りごと解決します!

●草刈り・草むしり (半日) 14,800円(税別)

●農作業の手伝い

●木の伐採・伐根

●刃物研ぎ(包丁・鎌・ナタなど)

●網戸の張り替え

●遺品整理士在籍!

●遺品整理

●生前整理

●片付け

その他、日常のお困りごと解決します!

- 雨漏り修理
- エアコン掃除
- 荷物運び
- 作業場・物置の解体
- 煙突掃除
- 雨どいの掃除
- 薪割り
- デッキ、ベランダ修理
- 除草剤散布
- 屋内・屋外清掃
- ペンキ塗り
- 土木・農作業補助

ホームページ・ブログも更新中!
那須便利屋 🔍 検索

お見積無料!! お気軽に相談下さい

株式会社 庵
〒325-0001 栃木県那須郡那須町大字高久甲6423-18
電話 / FAX 0287-60-0322

0120-319-888

さあ い く パ パ パ!

※自主財源の確保と地元企業等のイメージアップや地域経済の活性化を図るため、有料広告を掲載しています。

美しい自然と生態系を守るため

8月6日、那須高校、那須中央中学校、那須中学校の生徒と住民ら109人が参加し、八幡ツツジ園でオオハンゴンソウの駆除活動を行いました。オオハンゴンソウは、繁殖力が非常に強く、在来種を駆逐する恐れがあることから、特定外来生物に指定されています。

那須の自然環境を守るため、一人一人が汗を流しながら駆除活動に取り組み、1時間で約400kgのオオハンゴンソウを駆除しました。



平和な世界が続くことを願って 戦没者追悼式



終戦から76年を迎えた8月15日、役場前の慰霊塔と伊王野専称寺境内慰霊塔で戦没者追悼式が行われました。

先の大戦におけるすべての戦争犠牲者に対し追悼の意を表し、多くの犠牲の上にもたらされた平和への思いを新たにすため、正午のサイレンに合わせて一分間の黙とうが行われました。

那須子ども塾・夏

8月1日、町内に4カ所ある公民館の共催事業「那須の子ども塾・夏」が那須ロッジ（国立那須甲子青少年自然の家）で開催され、町内の小学生40人が参加し、なぞときや火おこし体験などを楽しみました。

学年も所属校も異なる環境であっても、互いに積極的な意見を交わし、とても貴重な経験になりました。

班ごとに感想を発表。田代友愛さんの足立詩月さんといういろいろななぞときで大きな声で話してくれました。



振り返りの会

活動を振り返る子どもたち。真剣な表情で活動を通して学んだことを書きました。



子どもたちが安心して生活できる環境を



8月2日、子ども達への感染拡大防止を図り、安全で安心な環境を確保するため、子どもとの接触機会が多い保育士や小中学校の教職員へ新型コロナワクチンの優先接種が開始しました。初日は、多くの保育士や教職員らが訪れ、ワクチン接種が行われました。

なお、町は7月30日までに12歳以上の町民の皆さんへ接種券（クーポン券）を送付しており、ワクチンの供給状況に合わせて随時予約を受け付けながら、ワクチン接種を進めています。



なぞとき成功!!

なぞとき①



班に分かれて協力しながらのなぞとき。一気に仲が深まりました。

なぞとき②



八幡ツツジ公園内に配置された問題を解いてまわるフィールドワーク。地図を頼りに、互いの体力を確認し合いながら歩きました。



制限時間内でロッジ内に隠された問題を探してノートに記録し、その後記録をもとに問題を解く頭脳派なぞとき

火おこし体験



レトルトのカレーとごはん。自分たちで火をおこし、湯煎しました。頭を使ったあとのご飯は格別でした。



火おこしのイロハを真山高士さん（NPO法人那須高原自然学校）から教わりました。

No.9

今月の人

地域のために活動する人や
団体を紹介します



NPO法人栃木県防災士会

理事長 稲葉 茂さん(上川)

防災士は、日本防災士機構が認証する資格です。防災に関する一定の知識と技能を有し、地域の防災力を高めるために活動しています。

―活動内容は―
法人を設立して10年目になりました。県内の会員は約140名です。防災に関する講演や、図上訓練・避難所開設運営訓練などの講師を務めるほか、地域の防災計画の策定にも携わっています。

―近年、大雨による災害が多発しています―
自然災害(風水害・火山噴火等)に関して、自分の住んでいるところで、どういう災害が起こり得るかを知らることが大切です。まずは町のハザードマップで確認してください。

―課題だと感じること―
「避難」と聞くと、体育館(避難所)などに避難することをイメージする人が多いことです。例えば深夜の大雨時は、自宅の2階に移動する、近所の高台に逃げるなども「避難」だということ知り、少しでも命を守る行動をとってほしいと思います。

―町民の皆さんへ―
災害は、「まさか」ではなく、「いつか」起きるものと認識してください。「自分は大丈夫」と思わず、災害に備えてほしい。

短歌

台風の去りし空には雲多く
陽は落ち高く虹のかかれる
蝉時雨いつか遠のき夜の庭に
秋の虫達あちこちで鳴きぬ

塩島 恵子
中島 君江

遊行柳投句菰

遊行柳今も変らぬ青田風
燕去る遊行柳を低く飛び

金子 和実
鯨井 道子

俳句

新涼や窓辺ゆるやかそよぐ風
赤蜻蛉とんがる柵にまた止まる
新涼の風が通るや足の裏
ひぐらしの遠くに鳴けば近くにも
新涼や星ふりそそぐ山の宿
ひぐらしの遠くに鳴けば近くにも
新涼の風が通るや足の裏
赤蜻蛉とんがる柵にまた止まる
新涼や窓辺ゆるやかそよぐ風
菘虫の菘着てると濡れそぼつ
駈けて来て菘虫見たと子の告げる
蝉時雨一斉に鳴く背戸の庭
城垣の残る学舎蝉時雨
秋立つやブルーベリーは五キロ採れ
土臭き母の野良着や夏の朝
ひぐらしの初音を耳に夕仕度

大島 昇
七海 英音
津田イツ子
平岡 丈子
小森 静江
齋藤 照代
郷 華
長島 啓子
岡部 慶子
仲川 光風

・那須文芸

十五万本のひまわり咲かす那須の農
放牧の馬の嘶き涼新た
空蝉の風に抗ふ力失せ
天の川淡き光の星の帯
喧騒も静寂もかなた天の川
新涼や星ふりそそぐ山の宿
ひぐらしの遠くに鳴けば近くにも
新涼の風が通るや足の裏
赤蜻蛉とんがる柵にまた止まる
新涼や窓辺ゆるやかそよぐ風
菘虫の菘着てると濡れそぼつ
駈けて来て菘虫見たと子の告げる
蝉時雨一斉に鳴く背戸の庭
城垣の残る学舎蝉時雨
秋立つやブルーベリーは五キロ採れ
土臭き母の野良着や夏の朝
ひぐらしの初音を耳に夕仕度

大島 昇
七海 英音
津田イツ子
平岡 丈子
小森 静江
齋藤 照代
郷 華
長島 啓子
岡部 慶子
仲川 光風

あなたの「声」を聞かせてください

地域の身近な情報や、広報「那須」の感想・意見をお待ちしています。名前と連絡先とともに、郵便、ファクシミリ、電子メールで下記までお寄せください。

■送付先 総務課広報広聴係
〒329-3292 那須町大字寺子丙3-13
Fax 72-1133 ✉koho@town.nasu.lg.jp

那須文芸への出句について

出句は楷書でお願いします。判別できない場合は掲載になりませんのでご注意ください。
また、電話番号の記入をお願いします。

■締切り 9月17日(金)
■俳句の送付先
〒329-3222 那須町大字寺子丙3-166
田中 義郎 ☎72-5044
■短歌の送付先
〒329-3292 那須町大字寺子丙3-13
総務課広報広聴係 ☎72-6901

無料相談会

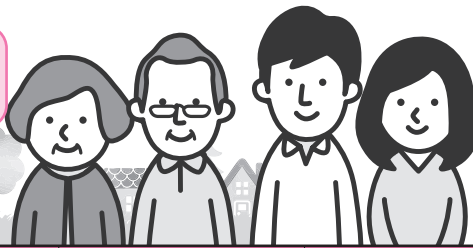

| | 日時 | 時間 | 場所 | 内容(対応者) | 予約・問合せ |
|---------------|---|----------------------------|-----------------|-----------------------------|--|
| 行政相談 | 新型コロナウイルス感染拡大防止のため当面の間休止します。 | | | | 総務課 ☎72-6901 |
| 人権相談 | 新型コロナウイルス感染拡大防止のため当面の間休止します。 | | | | 保健福祉課 ☎72-6917 |
| 心配ごと相談 | 9月22日(水) | 10:00~15:00 | ゆめプラザ・那須 | 身の回りの心配ごと(民生委員2名) | 社会福祉協議会 ☎72-5133 |
| 子育て相談 | 9月18日(土) 10月16日(土) | 9:00~17:00 | 子育て支援センター | 子育てで不安なこと(児童家庭相談員ほか) | 子育て支援センター(※1) ☎71-1137 |
| こころの健康相談 | 9月17日(金) | 10:00~15:00 | 保健センター | 心身の不調、人間関係の悩み(カウンセラー) | 保健センター ☎72-5858 |
| 働く人のメンタルヘルス相談 | 10月20日(水) | 13:30~16:30 | 大田原労政事務所(県那須庁舎) | 仕事上での悩みごと(産業カウンセラー) | 大田原労政事務所(※2) ☎0287-22-4158 |
| 交通事故巡回相談 | 9月22日(水) 10月13日(水) | 10:00~11:00 13:00~14:00 | 那須県民相談室(県那須庁舎) | 損害賠償、示談交渉など(交通事故相談員1名) | 県民プラザ室(※3) ☎028-623-2188 |
| 不動産相談 | 9月22日(水) | 13:30~15:30 | 不動産会館県北支部 | 不動産取引など(相談員2名) | 宅建協会県北支部 ☎0287-62-6677 |
| 広域無料法律相談 | 10月14日(木) | 13:30~16:30 | 電話による相談 | 法律上の困りごと(弁護士1名) | 大田原市総務課(※4) ☎0287-23-1111 |
| 高齢者の総合相談 | 月~金曜日 | 8:30~17:00 | ゆめプラザ・那須保健福祉課 | 高齢者の介護、虐待、福祉、健康など(相談内容による) | 地域包括支援センター ☎71-1138 保健福祉課 ☎72-6917.6910 |
| 事業承継・引継ぎ出張相談会 | 10月12日(火) | 10:00~15:00 | 大田原商工会議所 | 親族内承継・従業員承継・M&Aでの譲渡(センター職員) | 栃木県事業承継・引継ぎ支援センター ☎028-612-4338 |
| 障がい等の総合相談窓口 | 【町委託業者】○指定相談支援事業所ノエル ☎73-5315 ○地域生活支援センターゆずり葉(那須塩原市) ☎63-7777 | | | | 保健福祉課障がい者福祉係 ☎72-6917 |

- ※1 子育て相談：別日の希望がある方はご相談ください。
- ※2 働く人のメンタルヘルス相談：相談日3日前(土日祝日を除く)午後5時までに電話で予約。
- ※3 交通事故巡回相談：相談日3日前(土日祝日等を除く)までに電話で予約。予約がないときは、巡回相談を実施しません。
- ※4 広域無料法律相談：10月7日(木)~13日(水)の期間に電話で予約。感染対策のため、当面の間、電話による相談に変更となります。

また、ニセモノ(コピー商品)でも良いと思ひ購入した場合のトラブルは、相談のお手伝いができます。

⑥事業者と連絡が取れない。これらの特徴を持つサイトでのトラブルは、支払い方法に応じた対応が必要となりますので、早めに消費生活センターへ相談しましょう。

⑤商品が到着しない、または異なる商品が到着し、交換返品に応じてもらえない。

④ブランド、メーカー品で価格が極端に安い。

③サイト内の日本語が正しく表記されていない。

②問い合わせ先のメールアドレスがフリーメール。

①サイトに事業者の名称、住所、電話番号が明確に表記されていない。または虚偽の住所を記載している。

消費の豆知識 悪質な海外通販 サイトにご注意!



「通販サイトで商品を購入し、代金を支払ったが、届いた商品が偽物だった」「商品が届かず、事業者との連絡も途絶えてしまった」といった場合は、利用したサイトの特徴を確認しましょう。

▼問合せ
○那須町消費生活センター ☎72-6937
○栃木県消費生活センター ☎028-625-2227

ませんので、そのような行為はやめましょう。



悪質商法や多重債務などの消費生活に関する相談は、「那須町消費生活センター」へ!

■開所日 月曜日~金曜日(祝日・年末年始を除く)
■時間 午前9時~正午、午後1時~4時
■場所 那須町役場内1階東側
■電話 0287-72-6937

「消費者ホットライン」3桁の電話番号188番へ
土日など役場が休みの時にも、相談可能な窓口へおつなぎします。(年末年始を除く)

令和3年9月・10月のカレンダー

新型コロナウイルス感染拡大防止のため、各施設で利用制限などがあります。
詳しくは、町ホームページをご覧ください。

9月10日～10月9日

| | |
|-------------|---|
| 9月 | |
| 10 金 | 臨時休館(図書館、スポセン、文セン、探訪館、ドーム、りぼーる、ゆめプラザ・那須) |
| 11 土 | 臨時休館(図書館、スポセン、文セン、探訪館、ドーム、りぼーる、ゆめプラザ・那須) |
| 12 日 | 臨時休館(図書館、スポセン、文セン、探訪館、ドーム、りぼーる、ゆめプラザ・那須) 休日当番医診療 塩田医院 (☎72-1860) |
| 13 月 | 休館(図書館、スポセン、文セン、探訪館、ドーム) |
| 14 火 | 休館(ゆめプラザ・那須) 臨時休館(探訪館) |
| 15 水 | 休館(りぼーる) 臨時休館(探訪館) |
| 16 木 | |
| 17 金 | こころの健康相談(保健センター 午前10時～午後3時) |
| 18 土 | 子育て相談(子育て支援センター 午前9時～午後5時) |
| 19 日 | 休日当番医診療 福島整形外科病院 (☎62-0805) 毎月第3日曜日は家庭の日です。 ～家庭のきずなを深める日としましょう～那須町教育委員会 |
| 20 月 | 休日当番医診療 あしのメディカルクリニック (☎73-8885) 休館(ゆめプラザ・那須) |
| 21 火 | 休館(図書館、スポセン、文セン、探訪館、ドーム、ゆめプラザ・那須) |
| 22 水 | 心配ごと相談(ゆめプラザ・那須 午前10時～午後3時) 交通事故巡回相談 (那須県民相談室 午前10時～、午後1時～) 不動産無料相談 (不動産会館県北支部 午後1時30分～3時30分) 休館(りぼーる) |
| 23 木 | 休日当番医診療 ふじおか内科小児科 (☎64-3366) 休館(ゆめプラザ・那須) |

| | |
|-------------|--------------------------------------|
| 24 金 | |
| 25 土 | |
| 26 日 | 休日当番医診療 見川医院 (☎76-2204) 臨時休館(ドーム) |
| 27 月 | 休館(図書館、スポセン、文セン、探訪館、ドーム) |
| 28 火 | 休館(ゆめプラザ・那須) |
| 29 水 | 休館(りぼーる) |
| 30 木 | |
| 10月 | |
| 1 金 | |
| 2 土 | |
| 3 日 | 休日当番医診療 滝田メディカルクリニック (☎62-0392) |
| 4 月 | 休館(図書館、スポセン、文セン、探訪館、ドーム) |
| 5 火 | 広報那須10月号発行 休館(ゆめプラザ・那須) |
| 6 水 | 休館(りぼーる) |
| 7 木 | |
| 8 金 | |
| 9 土 | |

※休館案内 表示と問合せは以下のとおりです。

図書館：那須町立図書館(☎72-5840)、スポセン：那須町スポーツセンター(☎72-5959)、文セン：那須町文化センター(☎72-6565)、探訪館：那須歴史探訪館(☎74-7007)、ドーム：那須スイミングドーム(☎72-6788)、ゆめプラザ・那須：那須町子ども未来課(☎72-6959)、りぼーる：りぼーる・たなか(☎73-5347)です。

※検診等は保健だより(11ページ)をご覧ください。

※内容等は変更になる場合があります。

広報那須10月号 10月5日(火)発行

9月の納税

納期限9月30日(木)

- ・国民健康保険税3期
- ・介護保険料3期
- ・後期高齢者医療保険料3期

納め忘れの町税はありませんか？今一度ご確認ください。

- 納税は便利な口座振替で！ ○コンビニでも納められます。
 - クレジットカード納付や、LINEPay、PayPayでの納付もできます。
- (クレジットカードの納付は町県民税、固定資産税、軽自動車税、国民健康保険税のみ納期限内に限ります。詳しくは税務課まで☎72-6904)

毎週水曜日に夜間延長窓口を開設しています

■開設課(本庁)

- 住民生活課(☎72-6908)
- 保健福祉課(☎72-6910)
- 税務課(☎72-6936)

■開設時間

午後5時15分～7時
※水曜日が祝日の場合は木曜日に開設

那須平成の森だより



〜自分だけの自然に出会う〜

第15回 「インタープリターのエピソード
〜森の豊かさを、さまざまな視点で捉える〜」

僕は森に出かける時、周りをキヨロキヨロと見渡しながら歩きます。木のとっぺんから足もとに至るまで・・・。はたから見ると少し怪しい人に見えるかもしれませんが。

那須平成の森はツキノワグマが生息し、たくさん野鳥が子育てをする、命あふれる森です。ただ僕は、これらの生き物に比べるとあまり目立たない、気付かずに通り過ぎてしまうようなものに深い関心があるのです。キヨロキヨロ歩きをして、見逃さないようにしているのです。



枯れ木からあふれるように生えるナラタケ。木を分解してくれています。

例えばその代表が、キノコです。那須平成の森には200種

類以上のキノコの仲間が確認されています。実はキノコは「木の子ども」の名の通り、木と深い関係にあります。枯れ木や落ち葉を分解してくれるものもあれば、木と栄養をやり取りして成長を手助けしているものもあります。森を作り、調整する役割を持つキノコが豊富に見られるという事は、森そのものの躍動、そして力強さを表しています。



冬虫夏草(とうちゅうかそう)の一つ、サナギタケ。土の中にあつた蛾のサナギから生えていました。

このような森では、さまざまな生き物同士の関わりが見られ中にはユニークな関係に発展しているものもあります。例えば「冬虫夏草」という、森に生息する虫を栄養源にして生えるキノコや、逆にキノコを栄養源に

する植物(腐生植物)も現れます。僕は、そのような不思議なつながりを見つけた時、何とも言えない感動を覚えます。

一目立たないような、森の「裏方」のような存在にこそ、森の多様性を育む秘密があります。そのおかげで、ツキノワグマや野鳥などが生息しているのです。ただ、これらの生き物の活動は少し複雑で、分かりにくいものも多いです。そんな時こそ、それらの意味や役割を分かりやすく通訳する、「インタープリター」の出番だと思っています。

那須平成の森フィールドセンター
インタープリター 丸子哲平



町内のコンビニエンスストアでの出来事です。小学校高学年くらいの男の子が、二人で買い物をしていました。そのうちの一人が、レジで精算を済ませたあと、もらったおつりを募金箱に入れました。▼もう一人の男の子は、「募金なんてするんだね」と少し驚いた様子です。すると募金した男の子は、照れる

でもなく、自慢するでもなく、「いつもしているよ」と言いました。▼二人の会話はそれで終わってしまいました。後ろで聞いていた私は、親がそのようにしているのか、学校で習ったのか、どのような思いで募金しているのか、と聞いてみたくなりました。何よりも、二人の男の子に清々しさを感じて、尊敬するような気持ちになりました。

言の対象区域となる中、2度目の夏休みが終わりました。学校が始まって、暑さが残る中でマスクをして過ごす子どもたちを思うと、胸が痛みます。▼緊急事態宣言下では、不要不急の外出自粛など、大人も子どもも我慢が多く、思い通りにならないうことが増えます。それでも今は、コンビニエンスストアで出会った男の子のように、自分ができることを、いつもどおりやりたいと強く思います。

こんにちは **赤ちゃん**

令和2年9月2日生

平山 ^{かける} 翔 _{くん(高久)}

父 直道さん
母 由佳梨さん

翔くんは…
大好きなお兄ちゃんにいつも遊んでもらって、にこにこ笑顔の翔くんです。

「こんにちは赤ちゃん」コーナーの写真を随時募集しています。
詳しくは総務課広報広聴係(☎72-6901)まで。

町の世帯と人口 (8月1日現在・住民基本台帳) ()の数字は前月比

| | | | |
|------|-----------------|-----|-----------|
| ●世帯数 | 10,527世帯 (+9) | 出生 | 8人 (+ 7) |
| ●人口 | 24,673人 (-24) | 死亡 | 34人 (+ 9) |
| | 男 12,280人 (-11) | 転入 | 51人 (-21) |
| | 女 12,393人 (-13) | 転出 | 48人 (+15) |
| | | その他 | 1人 |