

「あたごハイツ」入居者募集中

申込資格は、安定した収入があること、町民税等の滞納がないこと、連帯保証人が付けられること、暴力団員でないこと等が条件です。中堅所得者向けの住宅ですので、単身での入居もできます。

- 構造 2LDK・鉄筋5階建(エレベーターなし)
- 家賃

階	一般入居者	18歳以下の扶養親族がいる入居者
1～3階	30,000円	24,000円
4階	26,000円	20,000円
5階	24,000円	18,000円

- 敷金 家賃の2カ月分
- 駐車場 駐車場使用料(月額2,000円/台)
- その他 各種照会等含め、申込みから入居まで2週間程度お時間をいただきます。
- 募集期間 随時
- 申込み・問合せ ふるさと定住課住宅政策係
☎72-6955

町営住宅の入居者を募集します

入居希望者は、ふるさと定住課(本庁2階)にご相談ください。なお、申込み多数の場合は抽選となります。

- 募集期間 2月5日(金)～19日(金)※土日祝日を除く

■申込資格

所得が基準の範囲にある方で現在住宅に困っている方(町民税等の滞納がないこと、連帯保証人が付けられること、暴力団員でないこと等が条件)

- 申込み・問合せ ふるさと定住課住宅政策係

☎72-6955

【入居募集の町営住宅】

団地名※()内は建設年度	間取り	戸数	単身入居
前原団地(H7)	3DK	2戸	不可
湯本団地(H5)	3DK	1戸	不可
上の原第3団地(S49)	3DK	1戸	不可

那須まちづくり広場

- ①アートギャラリーに「小さな万華鏡美術館」が来るよ!
- ▼会期 2月28日(日)まで
- ▼時間 午前9時～午後4時(火曜定休)
- ▼問合せ 那須まちづくり広場 ☎74-3434
- ②万華鏡作家 沼尻のんさんのお話
- ▼日時 2月12日(金)午前10時～11時
- ▼講師 沼尻のん氏
- ▼参加費 無料
- ▼申込み・問合せ 那須まちづくり広場 ☎74-3434
- ③万華鏡作家 沼尻のんさんのワークショップ
- ▼日時 2月12日(金)午前11時15分～午後0時15分
- ▼講師 沼尻のん氏
- ▼参加費 2千円(材料費、小学生未満1,400円)
- ▼申込み・問合せ 那須まちづくり広場 ☎74-3434
- ④烏山和紙でつくるバステル画ラントン講習、材料費、ランチ、ドリンク付き
- ▼日時 2月11日(木)午前10時30分～午後1時
- ▼講師 mina氏
- ▼参加費 3千円(道具・食事代)
- ⑤書道教室
- ▼日時 2月12日(金)、26日(金)、3月12日(金)
- ▼時間 午後1時～2時30分
- ▼参加費 1千円
- ▼申込み・問合せ 那須まちづくり広場 ☎74-3434
- ⑥阿部素尚おしゃやかな色鉛筆教室「色鉛筆で花：誰でも描けます」
- ▼日時 2月14日(日)午前10時～正午
- ▼講師 阿部素尚氏
- ▼参加費 1千円(道具代)
- ▼申込み・問合せ 那須まちづくり広場 ☎74-3434
- ⑦那須広場塾「地域発のエネルギーを考える(その3)」
- ▼日時 2月16日(火)午前9時30分～11時30分
- ▼参加費 無料
- ▼講師・申込み・問合せ 楠木 090-6114-3525
- ⑧めぐり気ままワークショップ「女性の健康と布ナプキン」
- ▼日時 2月26日(金)午前11時～正午
- ▼参加費 無料
- ▼講師・申込み・問合せ 伊勢 kokontouzai2013@yahoo.co.jp

広告

那須まちづくり広場(旧朝日小学校)からのお知らせ

☎0287-74-3434

9～16時：年中無休
市場・カフェ火曜定休

特別講演 病院で死にたくない人のために～『ナースさくまの家』の実践～

2月13日(土)10:00～12:00 / 1階アート教室 / 講師：佐久間洋子(看護師)

最期まで自然体で暮らせる医療処置対応型「ナースさくまの家」を那須に作りた。もう一つの我が家のような居場所を開いた経過と実践内容をお聞きます。

定例会 「人生100年・まちづくりの会」

2月13日(土)13:00～15:00 / 1階アート教室

主催：那須まちづくり株式会社 どちらも参加費無料

高齢者住宅や介護・仕事に興味ある方、お集まりください。

【今秋リニューアルオープン予定!】

- 介護の方向けサービス付き高齢者向け住宅26戸
- カフェ●マルシェ●簡易宿泊所●テナントスペース
- 交流ホール・アートギャラリー

【2022年春リニューアルオープン予定!】

- 自立の方のサービス付き高齢者向け住宅50戸
- 生活介護●通所デイサービス●就労支援B型
- 児童発達支援センター●放課後等デイサービス
- セーフティネット住宅14戸

※カフェ「ここ」・あや市場は工事中も営業いたします。

※自主財源の確保と地元企業等のイメージアップや地域経済の活性化を図るため、有料広告を掲載しています。

必ずチェック最低賃金 使用者も、労働者も。

栃木県最低賃金は、令和2年10月1日から時間額854円に改正発効されています。また、栃木県内の6の産業の特定最低賃金は、令和2年12月31日から以下のとおり改正発効されています。

■地域別最低賃金 全ての労働者に適用されます。なお、下記の特定最低賃金が適用となる場合は、その特定最低賃金の時間額以上の賃金を支払う必要があります。

最低賃金の件名	時間額	効力発生日
栃木県最低賃金	854円	令和2年10月1日

■特定最低賃金 18歳未満または65歳以上の労働者は栃木県最低賃金が適用されます。

最低賃金の件名	時間額	効力発生日
塗料製造業	965円	令和2年12月31日
はん用機械器具、生産用機械器具、業務用機械器具製造業	913円	
電子部品・デバイス・電子回路、電気機械器具、情報通信機械器具製造業	913円	
自動車・同附属品製造業	920円	
計量器・測定器・分析機器・試験機・測量機械器具製造業、医療用機械器具・医療用品製造業、光学機械器具・レンズ製造業、医療用計測器製造業、時計・同部分品製造業	912円	
各種商品小売業	874円	

詳しくは、栃木労働局労働基準部賃金室（☎028-634-9109）または最寄りの労働基準監督署へお問い合わせください。

「広報那須」に広告を掲載しませんか

■広告の大きさや掲載料

1号広告 縦5cm 横17cm 20,000円

2号広告 縦5cm 横8cm 10,000円

■掲載方法

掲載希望発行日の2カ月前までに申込みをし、版下原稿を作成・提出してください。

■申込み・問合せ

総務課広報広聴係 ☎72-6901



伸びゆく子どもたちの作品展



栃木県立那須特別支援学校児童生徒作品と作業製作品を展示します。

▼日時 2月13日(土)～16日(火)

▼場所 東武宇都宮百貨店大田原店

▼問合せ 栃木県立那須特別支援学校(清水)
☎0287-36-4570

成年後見・相続・遺言の無料法律相談会のご案内

▼日程 毎月第2・4金曜日
▼時間 午後2時～4時30分

▼場所 栃木県司法書士会館

▼内容 成年後見・相続・遺言に関する相談(財産管理、任意後見契約、後見開始の申し立て、相続手続き、遺言書の作成など)

▼相談方法 面談(要予約)

▼予約・問合せ リーガルサポートとちぎ支部(平日午前9時～午後5時)
☎028-632-9420

ご寄付・善意ありがとうございました

湯本 草野 勇三 様
遠藤 和男 様
音羽町 石田 金作 様
スターライト友の会 星 里美 様
株式会社 いづみや物産 様
お菓子の城那須ハートランド 様
みちのく民芸店 様
那須町シルバー人材センター 様
通学防犯パトロール隊 様
社会医療法人 博愛会 様
菅間記念病院 様
(1/15現在)

【広告】市民講座 屋根・外壁塗り替えセミナー 3月17日(水)・26日(金)

全国各地で年間1700回以上の市民講座を開催してきた(社)市民講座運営委員会が、このたび、後悔しない塗り替え施工のノウハウを聞ける市民講座を開催する。参加無料。電話事前予約※当日申込不可

屋根・外壁の塗装は、専門知識や技術が必要な為、施工業者に全てを任せざるを得ないが、施工業者が施工仕様を守らず不良施工になるケースが発生している。その為、信頼できる業者を選択する為には消費者にも正しい知識を身に付ける事が求められている。そこでこの市民講座では外装劣化診断士である市民講座認定講師が正しい塗装の知識を詳しく説明する。※本セミナーは3密対策のうえ実施いたします。(マスク着用)

▼日時 3/17(水)、26(金) 14時～16時

▼場所 那須町文化センター 第1会議室(10名)

▼申込み 一般社団法人 市民講座運営委員会
☎0120-689-419 (9時～18時)

※自主財源の確保と地元企業等のイメージアップや地域経済の活性化を図るため、有料広告を掲載しています。

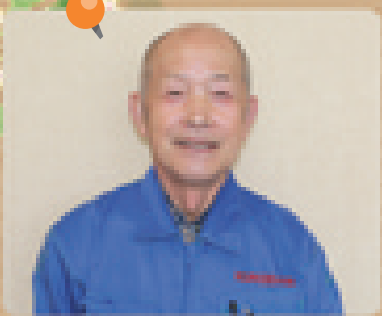

那須町民生委員児童委員協議会
ひらの こういち
会長 **平野 幸一**さん(守子)

町内の民生委員児童委員50人と主任児童委員3人で組織する那須町民生委員児童委員協議会の会長を務める平野幸一さんにお話を伺いました。

―活動内容は―

民生委員児童委員と主任児童委員は、厚生労働大臣から委嘱され、地域の見守りをしたり、相談にのったりし、必要があれば福祉制度や子育て支援サービスを受けられるように関係機関へ橋渡しをする活動をしています。また毎月1回、ゆめプラザ・那須で「心配ごと相談」の窓口も開設しています。

―活動を通して感じることは―

町の人口に占める65歳以上の割合である高齢化率(40%)が示すとおり、高齢化が進んでいます。また、地域とのつながりが薄い転入者も多いと感じます。まずは、「むこう三軒、両隣」の人と、互いにあいさつができる関係づくりが大切だと思います。

―地域の皆さんへ―

高齢者や障がいのある方への支援が必要なときや、子育て、介護の心配ごとなど、困ったことがあるときは、地区の民生委員児童委員や主任児童委員へ気軽に相談ください。現在は感染症防止のため、訪問活動などが制限されていることもありますが電話での相談もお受けしています。

那須文芸

丑年の牛の一声明けの春	中島 君江
野の幸をふんだんに俎板始	杉本 美風
人日や街行く人の顔に張り	丹野 セツ
新鮮ないつもの道の初景色	井上 博子
この那須を終の地と決め福寿草	井上 均
王道の格言声に初暦	池田 裕子
初参り阿弥陀如来が差す後光	高久 卷江
お正月御一人様の祝い膳	高畑 和子
松過ぎの卵ぶつかけ御飯かな	中込とし郎
「おちよん」観てコロナ禍しのぐ春万歩	仲川 光風
孫未来むねに日の丸明けの春	大島 昇
電柱でひと鳴き大き初鴉	角田富美子
大寒の風が激しく頬を打つ	小森 静江
寒修行太鼓念仏近付きぬ	七海 英音
琴の音の流れる茶房淑気満つ	岡部 慶子
大吉の的ぞ祈願の弓はじめ	長島 啓子
初詣みくじ開いて笑い始む	津田イツ子
牛の顔張られた雪の酪農舎	郷 華
父祖の地や梅白じろと夕づけり	齋藤 照代

◎今月号の遊行柳の投句は該当作品がありませんでした

寒日和那須山からの風を受け	中島 君江
エリート老人グランドゴルフす	
歩行器で一人廊下を歩くとき	
足前に出すだけで精一杯	塩島 恵子

あなたの「声」を聞かせてください

地域の身近な情報や、広報「那須」の感想・意見をお待ちしています。名前と連絡先とともに、郵便、ファクシミリ、電子メールで下記までお寄せください。

■送付先 総務課広報広聴係
〒329-3292 那須町大字寺子丙3-13
Fax 72-1133 ✉koho@town.nasu.lg.jp

那須文芸への出句について

出句は楷書でお願いします。判別できない場合は掲載になりませんのでご注意ください。
また、電話番号の記入をお願いします。

■締切り 2月18日(木)

■俳句の送付先
〒329-3222 那須町大字寺子丙3-166
田中 義郎 ☎72-5044

■短歌の送付先
〒329-3292 那須町大字寺子丙3-13
総務課広報広聴係 ☎72-6901

あたたかいお気持ち

ありがとうございます

▶大田原信用金庫様から「子どもたちに親しんで欲しい」と児童図書購入のための寄付金をいただきました
(1/19 町長室)



写真右から大田原信用金庫 駒場善一理事長、平山町長、大田原信用金庫黒田原支店 後藤正明支店長

▶那須町シルバー人材センター様から門松1対をいただきました
(12/25 役場正面玄関)



色とりどりのとんぼだんご

1月13日、千振保育園では魔除けや無病息災を祈り戸口に飾る「とんぼだんご」の制作が行われ、園児たちが、赤・白・黄・緑・青色の団子を作り、ミズノキの枝に一つひとつ飾り付けしました。

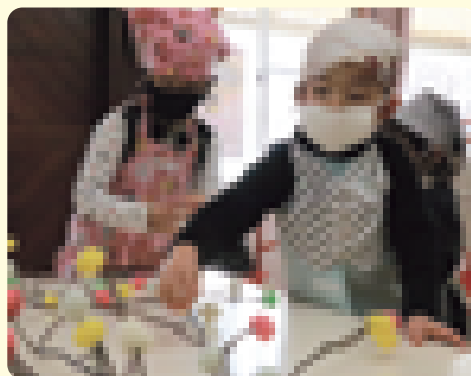
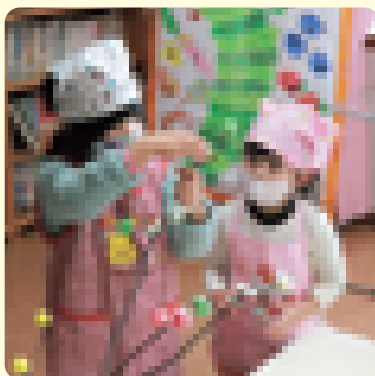
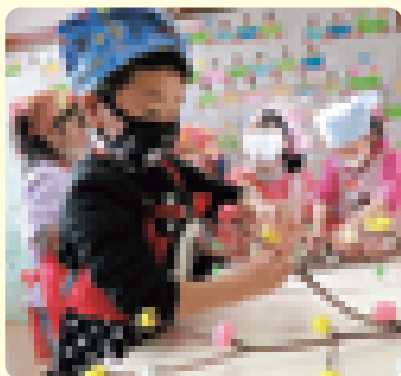

元気いっぱい!すもう大会

1月22日、那須高原保育園ですもう大会（各クラスの準決勝・決勝）が行われ、園児たちが元気いっぱい相撲を取りました。本気で取り組む園児たちに大きな声援が送られ、取組後には握手をして健闘をたたえ合いました。



ぜひ、お聞きください！

エフエム栃木「RADIO BERRY 76.4FM」
生放送！2月21日午後7時～7時55分

第3弾

なすTeen's RADIO PROJECT

ワークショップ編～



今年も、中学生がRADIO BERRYのラジオ番組制作と生放送に挑戦する「なすTeen's RADIO PROJECT」を企画しました。この企画は、学校教育課と農林振興課との連携事業で、メディアを活用し農業の大切さと郷土愛、コミュニケーションを育むことを目的としています。

今年のテーマは「那須和牛」。和牛の繁殖農家、肥育農家、販売店を取材し、那須和牛が町でどのように生産され、販売されているのかをリスナーに伝えます。

1月16日・23日、那須中央中学生5人と那須中学生2人の生徒が参加し、番組パーソナリティーのくぼたあやのさんの指導のもとワークショップを行い、腹式呼吸のやり方や滑舌よく話す方法、取材方法などを学びました。また、「和牛繁殖、若手農業者」「和牛の繁殖から肥育まで」「那須和牛の販売店舗」の3班に分かれ、それぞれの仕事内容などを調べ、取材でどんな質問をするかを考えました。

繁殖農家を取材する那須中1年の相馬宙翔さんは取材と生放送に向け、「農家さんに牛を育てる上でこのこだわりや仕事の大変さ、喜び、農家さんがどんな思いで牛を育てているかを聞き、自分たちがそれをラジオのリスナーに伝える



インタビュー体験。声の大きさや雰囲気づくり、相手が話したい内容を聞くことなどの大切さに気づきました



ラジオパーソナリティー体験。番組ディレクター大買さんのリードのもと自分で考えた那須の旬な情報を話し、曲紹介までつなげました

ことで、那須和牛に関心を持ってもらえるようにしたい。そして、那須和牛をたくさん食べてもらいたい」と意気込みを話してくれました。

2月21日の生放送では、那須和牛のことだけでなく、取材をとおして町の農業をどのように感じたか、町の魅力は何かなども、中学生の言葉でリスナーに伝えます。

ぜひ、お聞きください。

租税教室～どんなものに税金が使われているかを考える～

1月26日、町税務課職員による租税教室が田代友愛小学校で行われ、6年生21人が税金の種類や税金が何に使われているかを学びました。

職員は消防署や信号機、橋、道路等の写真パネルを使い、どんなことに税金使っているかを話し、また、「税金がなくなった社会」のDVDを放映し、税金がなくなると社会はどうなるか、なぜ社会には税金が必要なのかを児童たちに伝えました。荒木悠愛さんは、「社会の多くのものに税金が使われていて、税金がない社会では、一つひとつのことに自分でお金を払わなければならないので大変だと思いました」と話し、また、上山空希さんは「教科書や学校生活にも税金が使われていることが分かりました」と振り返りました。

写真パネルを見て、税金が使われているかいないかを考えました



見本の紙幣が入ったアタッシュケースを持ち1徳円の重さ(10kg)を実感しました





	日 程	時 間	場 所	内 容 (対 応 者)	予 約 ・ 問 合 せ
行政相談	新型コロナウイルス感染拡大防止のため当面の間休止します。				総務課 ☎72-6901
人権相談	新型コロナウイルス感染拡大防止のため当面の間休止します。				保健福祉課 ☎72-6917
交通事事故 巡回相談	新型コロナウイルス感染拡大防止のため当面の間休止します。				県民プラザ室 ☎028-623-2188
心配ごと相談	2月22日(月)	10:00~15:00	ゆめプラザ・那須	身の回りの心配ごと (民生委員2名)	社会福祉協議会 ☎72-5133
不動産相談	2月22日(月)	13:30~15:30	不動産会館県北支部	不動産取引など (相談員2名)	宅建協会県北支部 ☎0287-62-6677
広域無料 法律相談	3月11日(木)	13:30~16:30	トコトコ大田原(3階)	法律上の困りごと (弁護士1名)	大田原市総務課(※1) ☎0287-23-1111
子育て相談	2月20日(土) 3月13日(土)	9:30~16:00	子育て支援センター	子育てで不安なこと (児童家庭相談員ほか)	子育て支援センター(※2) ☎71-1137
こころの健康 相談	3月19日(金)	10:00~15:00	保健センター	心身の不調、 人間関係の悩み (カウンセラー)	保健センター ☎72-5858
高齢者の総合相談	月~金曜日	8:30~17:00	ゆめプラザ・那須 保健福祉課	高齢者の介護、虐待、 福祉、健康など (相談内容による)	地域包括支援センター ☎71-1138 保健福祉課 ☎72-6917.6910
障がい等の総合相談窓口	【町委託相談】○指定相談支援事業所ノエル ☎73-5315 ○地域生活支援センターゆずり葉(那須塩原市) ☎0287-63-7777				保健福祉課障がい者福祉係 ☎72-6917

※1 広域無料法律相談：3月4日(木)~10日(水)の期間に電話で予約。
 ※2 子育て相談：別日の希望がある方はご相談ください。

＜ひとこと助言＞
 ベビーゲートは子どもの家庭内での事故防止に役立ちます。必ず扉を閉め、忘れずにロックをかけて使用しましょう。兄や姉などの家族が扉やロックを閉め忘れるケースもみられます。家族全員で確実に閉めることを徹底し安全に使用

事例2
 物音がしたので母親が見に行くと、2階から約10段下りた階段の曲がり角で子どもが声を上げて泣いており、顔を打撲していた。階段の上で立って掛けるタイプのベビーゲートはあるが、位置がずれていた。(9カ月女児)

事例1
 ドンと音がしたので駆けつけると子どもが血まみれで泣いていた。ベビーゲートのチャイルドロックを閉め忘れていて、階段から転落したようだ。額を6針縫うけがを負った。(2歳0カ月女児)

消費の豆知識
事故防止のはずが…
ベビーゲートの事故

🐦 消費者庁 子どもを事故から守る！
 公式ツイッター

✉ 子ども安全メールfrom消費者庁

▼問合せ
 ○那須町消費生活センター
 ☎72-6937
 ○栃木県消費生活センター
 ☎028-625-2227

ご購入の際は設置したい場所に
 対応している製品が確認しまし
 う。特に階段上に設置できるベ
 ビーゲートは種類が限られてい
 るので注意が必要です。取扱説明書
 をよく読んで正しく取り付け、設置
 後は、緩みや破損がないか定期的
 に点検しましょう。
 ベビーゲートの対象年齢は24カ
 月までです。ゲートを開けたり乗
 り越えたりできるようにしたら
 使用しないなど、子どもの発達に
 応じた安全への配慮も大切です。
 困ったときは一人で悩まず相談し
 ましょう。

令和3年2月・3月のカレンダー

2月10日～3月9日

新型コロナウイルス感染拡大防止のため、各施設で利用制限等があります。詳しくは、町ホームページをご覧ください。

2月	
10	水 休館（りぼーる）
11	木 休日当番医診療 滝田メディカルクリニック（☎62-0392） 休館（ゆめプラザ・那須）
12	金
13	土
14	日 休日当番医診療 塩田医院（☎72-1860）
15	月 休館（図書館、スポセン、文セン、探訪館、ドーム）
16	火 休館（ゆめプラザ・那須） 臨時休館（探訪館）
17	水 Jアラート全国一斉情報伝達試験（11時頃、11頁） 休館（りぼーる）
18	木
19	金
20	土 子育て相談（子育て支援センター 午前9時30分～午後4時）
21	日 毎月第3日曜日は家庭の日です。 ～家庭のきずなを深める日としましょう～那須町教育委員会 休日当番医診療 中川医院（☎62-0040）
22	月 心配ごと相談（ゆめプラザ・那須 午前10時～午後3時） 不動産相談 （不動産会館県北支部 午後1時30分～3時30分） 休館（図書館、スポセン、文セン、探訪館、ドーム）

23	火 休日当番医診療 ふじおか内科小児科（☎64-3366） 休館（ゆめプラザ・那須）
24	水 休館（りぼーる）
25	木
26	金
27	土
28	日 休日当番医診療 黒磯病院（☎62-0961）
3月	
1	月 休館（図書館、スポセン、文セン、探訪館、ドーム）
2	火 休館（ゆめプラザ・那須）
3	水 休館（りぼーる）
4	木 広報那須3月号発行
5	金
6	土
7	日 休日当番医診療 大島内科小児科医院（☎62-0106）
8	月 休館（図書館、スポセン、文セン、探訪館、ドーム）
9	火 休館（ゆめプラザ・那須）

※休館案内 表示と問合せは以下のとおりです。

図書館：那須町立図書館（☎72-5840）、スポセン：那須町スポーツセンター（☎72-5959）、文セン：那須町文化センター（☎72-6565）、探訪館：那須歴史探訪館（☎74-7007）、ドーム：那須スイミングドーム（☎72-6788）、ゆめプラザ・那須：那須町こども未来課（☎72-6959）、りぼーる：りぼーる・たなか（☎73-5347）です。

※検診等は保健だより(17頁)をご覧ください。

※内容等は変更になる場合があります。

広報那須3月号 3月4日(木)発行

2月の納税

納期限 3月1日(月)

- ・固定資産税4期
- ・国民健康保険税8期
- ・介護保険料8期
- ・後期高齢者医療保険料8期

納め忘れの町税はありませんか？今一度ご確認ください。

- 納税は便利な口座振替で！ ○コンビニでも納められます。
 - クレジットカード納付や、LINEPay、PayPayでの納付もできます。
- （クレジットカードの納付は町県民税、固定資産税、軽自動車税、国民健康保険税のみ納期限内に限ります。詳しくは税務課まで☎72-6904）

毎週水曜日に夜間延長窓口を開設しています

- 開設課（本庁）
- 住民生活課（☎72-6908）
- 保健福祉課（☎72-6910）
- 税務課（☎72-6936）

■開設時間

午後5時15分～7時
※水曜日が祝日の場合は木曜日に開設

那須平成の森だより

自分だけの自然に出会う

第8回 「那須平成の森で行う環境教育」

那須平成の森では、インタープリテーション計画のもと、ガイドウォークや学校団体等へのプログラム提供などを実施していますが、それらの根底にあるのは環境教育です。

環境教育とは、狭義では「環境問題に対して自律した課題解決の行動が取れる人を育てる教育」という意味がありますが、広義では、「自分、自分と他者、他者同士の人間関係、それらの人間と自然を良好な関係で構築するためのあらゆる学び」という意味もあります。

那須平成の森のプログラムは、狭義と広義の両意味を土台として構成しています。最も大事なことは参加者が「主体的に関わる」とこの重要性を理解してもらうこと。環境問題や人間関係は、「自分事」として受け止めない限り解決には届かないからです。そのため、私たちは参加者一人一人に傾聴し共感することを心掛けています。具体的には実施するプログラムの作り方や、さまざまな年代層を対象にするための対象者理解、

伝え方・伝わり方等のコミュニケーション手法を研修し、またOJTで日々研さんを積んでいます。



「キノコの森歩き」ガイド。キノコと森の関係はとても複雑。参加者一人一人の関心や疑問に寄り添い、丁寧に展開していく

実際このプログラムでは、限られた時間内でねらいを達成するために小活動（アクティビティ）を組み立てますが、感覚や思考力から受容できるように「導入」、「本体」、「まとめ」という起承転結に則った形で流れをつくります。小学生には小学生に理解できる表現や注意力が必要であり、大人には大人に分かりやすい表現が必要、そして誰をも尊重する姿勢が必要です。キャリアの少ないインタープリターは、「やること」に集中してしまい、受け手の心理に寄り添うことができないことが多々ありますが、ここは年季を重ねて人間理解を深めます。

プログラムの評価は、ガイドウォークではアンケートを、団体プログラムの場合には、終了した後時間を置かず関わったインタープリター同士で行う評価会と参加者からのアンケートを総合的に振り返り、プログラムを改善していきます。人を相手にする活動ですので、この取り組みは永遠に続きます。

「季節の分かれ目」を意味する節分は、本来は立春、立夏、立秋、立冬の前日をさし、年に4回あります。現在では立春の前日（今年は2月2日）にのみ行事が行われていますが、それは旧暦の一年が「春」から始まることに由来します。この「春」とは今のようには季節をさすだけではなく、まさに新年のターは、「やること」に集中してしまい、受け手の心理に寄り添うことができないことが多々ありますが、ここは年季を重ねて人間理解を深めます。



象徴でした。つまり、立春はお正月と同じくらい大事な日なのです。▼その立春の前日である節分は、大晦日のように年の分かれ目を兼ねた特別な日なのです。だから、新春に向けて、悪いことを引き起こす邪気や冬の寒気を鬼に見立てて豆をまき追いつく。▼また、鬼を追い払うために、鬼の苦手な柊に、焼いた鯛の頭を刺してつくる「焼いた鯛の頭を刺してつくる「焼いた鯛の頭を刺してつくる」。

象徴でした。つまり、立春はお正月と同じくらい大事な日なのです。▼その立春の前日である節分は、大晦日のように年の分かれ目を兼ねた特別な日なのです。だから、新春に向けて、悪いことを引き起こす邪気や冬の寒気を鬼に見立てて豆をまき追いつく。▼また、鬼を追い払うために、鬼の苦手な柊に、焼いた鯛の頭を刺してつくる「焼いた鯛の頭を刺してつくる」。

象徴でした。つまり、立春はお正月と同じくらい大事な日なのです。▼その立春の前日である節分は、大晦日のように年の分かれ目を兼ねた特別な日なのです。だから、新春に向けて、悪いことを引き起こす邪気や冬の寒気を鬼に見立てて豆をまき追いつく。▼また、鬼を追い払うために、鬼の苦手な柊に、焼いた鯛の頭を刺してつくる「焼いた鯛の頭を刺してつくる」。

こんにちは 赤ちゃん

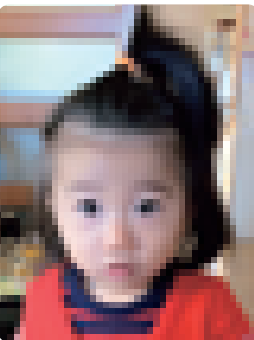

令和元年7月19日

父 圭佑さん
母 美千代さん

乃蒼ちゃんは…
歌とダンスが大好きな明るく元気な女の子です！

「こんにちは赤ちゃん」コーナーの写真を随時募集しています。
詳しくは総務課広報広聴係 ☎72-6901 まで。

町の世帯と人口 (1月1日現在・住民基本台帳) ()の数字は前月比

●世帯数 10,423世帯 (+19)
●人口 24,756人 (+11)
男 12,321人 (+8)
女 12,435人 (+3)

出生 5人 (+ 1)
死亡 30人 (+ 4)
転入 92人 (+37)
転出 54人 (-17)
その他 6人

()内は12月1日との比較