

町民税・所得税

の申告の受け付けが始まります

申告が必要な方



●令和2年中に所得（収入）がある方

令和3年1月1日現在、那須町に住所があり、令和2年中に所得（収入）がある方は申告が必要となります。

- ・事業所得（営業・農業）、不動産所得、譲渡所得、一時所得、雑所得等がある方
- ・給与所得者で給与以外の所得がある方、または2力所以上から給与を受けた方
- ・給与所得者で年末調整を受けなかった方（中途退職された方等）
- ・給与所得者で、年末調整では控除できない医療費控除や住宅借入金等特別控除などを受ける方

●公的年金を受給している方

公的年金等の収入金額の合計額が400万円以下であり、かつ、公的年金等に係る雑所得以外の所得金額が20万円以下である場合には、所得税の確定申告は必要ありません。ただし、所得税の確定申告が必要ない場合であっても、公

的年金の源泉徴収票に記載されていない次の各種控除を受ける方は町民税の申告が必要です（申告がない場合、町民税が高く計算されることがあります）。

- ・年金天引き以外で支払った社会保険料（国民健康保険税や後期高齢者医療保険料、介護保険料等）がある方
- ・生命保険料や地震保険料を支払った方
- ・配偶者や扶養親族の控除をする方
- ・本人または控除対象配偶者、扶養親族が障害者手帳をお持ちの方
- ・ひとり親で生計を一にする子の所得が48万円以下の方または寡婦の方
- ・医療費控除、寄付金控除、住宅借入金等特別控除をする方など

●所得（収入）がなくても町民税の申告が必要な方

所得がない方の申告は、税務課または各支所で随時受け付けています。

- ・児童手当等の各種手当または給付金を受ける方や、国民年金の免除申請をする方
- ・所得証明書や非課税証明書が必要な方（会社の社会保険の被扶養者になっている方等）
- ・国民健康保険、介護保険、後期高齢者医療保険に加入している方など

※所得が一定額以下の場合、国民健康保険税の軽減措置の適用がありますが、申告がないと受けることができません。

●申告が必要かどうか分らない方

申告が必要かどうか確認したい方は、給与や公的年金の源泉徴収票を手元にご用意の上、お問い合わせください。

申告に必要なもの



- 確定申告のお知らせはがき
- ※税務署から事前に送付を受けた方のみ
- 本人確認書類

マイナンバーカードまたは、番号確認書類（通知カード、マイナンバーが記載されている住民票）と身元確認書類（運転免許証など）

※控除対象配偶者や扶養親族、事業専従者についても、マイナンバーの記載が必要です。ただし、番号確認書類及び身元確認書類の添付は必要ありません。

- 印かん
- 給与・公的年金等の令和2年分

の源泉徴収票や事業所得に伴う支払調書（コピー不可）

※源泉徴収票を紛失した場合は、申告までに給与や年金の支払者に再発行してもらってください。

- 収支内訳書（営業、農業、不動産の所得がある方）
- 各種控除証明書（生命保険料、地震保険料、旧長期損害保険料、個人年金保険料、各種社会保険料等）
- 障害者手帳または障害者控除対象者認定書（本人または家族で障害者控除の適用を受ける方）
- 申告者本人の預金通帳（所得税の還付を受ける方、新規に口座振替を申込み方は通帳印も必要です）
- 利用者識別番号（番号の交付を受けていない方で町の相談会場に会場された方は、会場で電子申告に必要な利用者識別番号を取得します）

※過去に町の相談会場で番号を取得している方は必要ありません。

○その他関係書類（申告の内容により添付書類がそれぞれ異なりますので、事前にご確認ください）



申告書の作成は自宅でパソコン・スマホを使用した「確定申告書等作成コーナー」をご利用ください

申告書を印刷し書面で提出するか、e-Taxのどちらかを選ぶことができます。

e-Taxには、「マイナンバーカード方式」と「ID・パスワード方式」があります。「マイナンバーカード方式」には、マイナンバーカードとマイナンバーカード読取対応のスマートフォンまたはICカードリーダライタが必要です。また、「ID・パスワード方式」には、税務署が発行した電子申告用IDとパスワードが必要です。

【国税庁ホームページ <http://www.nta.go.jp>】

注意事項



申告相談会場は大変混み合います。感染症対策のため、必ずマスク着用の上ご来場ください。領収書などはあらかじめ自宅で集計するなどして、相談時間の短縮にご協力ください。また、申告に必要な書類が揃っていないと、正しい税額を計算することができません。日頃から必要書類の整理・保管を心がけましょう。

●事業所得（営業・農業）、不動産所得

- ・収支計算の基礎となる領収書・帳簿などを必ず整理記帳してお持ちください。
- ※収入や経費等を記帳していない方は、自身で計算した後に申告をお願いします。
- ・作成した帳簿は7年間、請求書や納品書、領収書等の書類は5年間保存してください。
- ・新たに記帳を行う方や記帳の仕方が分からない方は、税務課にご相談ください。

●医療費控除

・支払った医療費の領収書は、個人別・病院別に分け事前に集計し

明細書を作成してください。

- ・対象となる領収書は令和2年中に支払った分です（領収印の日付を確認してください）。例えば、12月分の入院費用を令和3年1月になってから支払った領収書は、今回の申告には含まれません。

・老人施設等の介護保険サービスに対する費用を医療費控除する場合、必ず「医療費控除の対象となる金額」が明記された領収書をお持ちください（施設に医療費控除用の領収書を発行してもらってください）。

・医療費に対して補てんされた金額（高額医療費や医療保険金等）がある場合は、その金額が分かるようにしてください。

●住宅借入金等特別控除（住宅ローン控除）

令和2年に入居し初めて控除を受ける方は、次の書類が必要です。

- ①登記事項証明書または登記簿謄本（抄）本
- ②請負契約書（売買契約書の写し）
- ③住宅取得資金に係る借入金の年末高証明書
- ④住宅の建築にあたって補助金の交付を受けた場合は、交付金額を証する書類
- ⑤土地についても控除を受ける場合は、土地の①②も必要です。

※2年以降で税務署から送付された控除証明書をお持ちの方は、③の年末高証明書と控除証明書をご持参ください。

※増改築や中古住宅、認定長期優良住宅について控除を受ける際は、さらに各種証明書が必要です。

●取用等により資産を譲渡した場合の特別控除の特例

公共事業施行者の取用などにより、土地・建物などの資産を譲渡した場合で特別控除の特例を受ける方は、次の書類が必要です。

- ①公共事業施行者が交付した各種証明書（買取り等の申出証明書、買取り等の証明書等）
- ②契約書（土地、建物、移転補償）
- ③移転補償等に基づき支出した内容が分かる領収書

●復興特別所得税について

確定申告書への復興特別所得税の記載漏れにご注意ください。平成25年から令和19年分までの各年分は、所得税とあわせて復興特別所得税の申告と納付をすることとされています。復興特別所得税の額は、各年分の基準所得税額（原則としてその年分の所得税額）に21%の税率を掛けて計算した金額です。

●その他

- ・申告書や収支内訳書等は、税務課または各支所の窓口で用意してあります。
- ・申告期間中は、税務課で申告を受け付けることはできません（収入のない方の申告は除きます）。
- ・自身で申告書を作成できる方は、完成した申告書を申告会場に持参するか、大田原税務署に直接提出してください（大田原税務署へは郵送で提出することもできます）。

- ・以前に生じた損失を引き続き翌年に繰越控除したい方は、令和2年中に申告する所得がなくても、損失申告用の確定申告書も提出しなければなりません（青色申告者の純損失、特定居住用財産や上場株式等に係る譲渡損失は3年）。
- ・町の申告会場で消費税申告書の作成はできません。消費税の申告は、大田原税務署で申告してください。（関連記事12頁）

▼問合せ 税務課町民税係
☎ 6903



町県民税・所得税の申告相談会

申告期間 2月12日(金)～3月15日(月)(※土日祝日を除く)

■受付時間 【午前の部】午前8時～11時30分 【午後の部】正午～午後4時

■相談時間 【午前の部】午前8時30分～正午 【午後の部】午後1時～5時

町県民税は、私たちの日常生活に身近な関わりを持つ県や町の仕事のための費用を、住民の方がその負担能力(所得)に応じて分担し合うという性格の税金です。申告の必要な皆さんが自ら所得を申告し、所得に応じた税を負担することは、課税の公平性を維持するために重要なものです。

下記の日程のとおり申告相談会を開催しますので、期限内に正しい申告を済まされますようお願いいたします。

※感染症対策強化のため、申告会場を1箇所とします。申告の際は、マスクを着用の上、少人数での来場をお願いします。

会場	期 日	区 域 ・ 受 付 時 間	
		午前(午前8時～午前11時30分)	午後(正午～午後4時)
那須町文化センター ※各公民館での開催はありません。	2月12日(金)	東岩崎 陸家 梁瀬	沼野井 稲沢
	2月15日(月)	上町	下町 上郷
	2月16日(火)	大和須 大畑	藁沢 梓
	2月17日(水)	寄居本郷 寄居大久保 明神 中重 山中	下芦野 唐木田 上野町 川原町 三ヶ村 黒川 塩阿久津下 中の川 新道 白井
	2月18日(木)	豆沢 高瀬 峯岸 板屋 大ヶ谷 上下田 大平 吉の目	仲町上・中・下 横町上・下 新町上・下 西坂 芦野団地
	2月19日(金)	湯本本町 大町 旭町 東町 占勝園 元湯町 奥那須	蕪中 室野井 六斗地 横沢 上半俵 下半俵
	2月22日(月)	那須高原 湯本仲町 川向町 見晴町 西町 遅山町	宇田島 広谷地 守子 伊藤台
	2月24日(水)	漆塚上・下	北条 山梨子 穂積 戸能 新田 喜和田 大石
	2月25日(木)	よささ みやび 長南寺 藤塩 大日向	上の原 黒田団地 茗ヶ沢 田代 喰木原 高久 高久団地 前原団地 上の原団地
	2月26日(金)	池田	松子1・2 一ツ樅 大深堀 ロイヤルバレー
	3月 1日(月)	新西原 橋本町 愛宕前 上瀬縫 下瀬縫 本郷1・2	松田 廻り谷 渡久保 新高久 芦の又 丸山
	3月 2日(火)	逃室1・2・3 新逃室	千振 千景園 吉田上・下 松沼 針生
	3月 3日(水)	田島 高津 柏沼 二枚橋	トラピスト 綱子 夕狩 常民夕狩 新夕狩 荻久保 東観 豊津 中原
	3月 4日(木)	桜久保 後藤橋 弓落	柏台 大谷 北沢 小深堀
	3月 5日(金)	大沢 矢の目1・2 弥次郎 旗鉾 慈生会 黒木 五十里	菱喰内 薄室 筒地 あたごハイツ 茅沼 岡室 木戸 水原 成沢
	3月 8日(月)	大同 七曲	大島1・2 小島1・2
	3月 9日(火)	上川 羽原 狸久保 東狸久保	秋山沢 柏 小羽入 新小羽入 下川 前原 前久保 立岩
	3月10日(水)	時庭 落合 田中 追田原 石住 西田	松の倉 茶臼 新黒田 旧黒田 新黒田住宅
	3月11日(木)	西大久保 水塩大久保 塩阿久津上 法師畑	幸町1・2・3
	3月12日(金)	相生町1・2・3	本町1・2・3
3月15日(月)	音羽町1・2・3・4		

◎混雑状況により、午前中に来場しても午後からの受付になる場合があります。

◎青色申告の方、雑損控除がある方、増改築やリフォームで住宅借入金等特別控除の適用を受ける方、建物の売却による譲渡所得がある方、先物取引や未公開株の譲渡所得がある方、贈与税・相続税等の申告がある方、国外における所得がある方は、大田原税務署で申告してください。

■問合せ 税務課町民税係 ☎72-6903

いつでもどこでもスマホで申告!

マイナンバーカード読み取り機能付きのスマホや税務署でIDとパスワードを取得した方は、便利なスマホ申告を利用できます。

年末調整済で医療費控除やふるさと納税などの寄付金控除の申告をする方のほか、年末調整が済んでいない方、2カ所以上の給与所得がある方、年金収入や副業等の雑所得がある方など、多くの方が「スマホ専用画面」で所得税の確定申告書が作成できます。

新型コロナウイルス感染拡大防止の観点からもぜひ自宅からスマホ申告をご利用ください。

▼問合せ 大田原税務署(代表)
☎0287・22・3115

検索してアクセス

or 読み取ってアクセス

iPhoneの方
Android™の方



確定申告

インターネットを開いて、「確定申告」と検索してください。



国税庁ホームページ
申告書の作成はこちらから!

(推奨ブラウザ)



大田原税務署 令和2年分の確定申告会場

所得税・個人消費税・贈与税の確定申告会場を次のとおり設置します。

▼場所 大田原税務署別館

▼期間 1月25日(月)～3月15日(月)
(土日祝日を除く)

▼受付時間 午前8時30分～午後4時(申告書の提出は午後5時まで)

・時間前に相談受付を終了する場合があります。

・相談時間は午前9時からです。

▼注意事項

○混雑緩和を図るため確定申告会場への入場には、入場できる時間枠が指定された「入場整理券」が必要となります。入場整理券は、会場で当日配布しますが、

LINEを通じたオンライン事前発行もできます。詳細は国税庁ホームページ等をご確認ください。

○新型コロナウイルス感染症対策の一環として、還付申告の方の相談を2月15日(月)以前でも受け付けます。

○確定申告会場に来場する際は、マスクを着用し、できる限り少人数でお越しください。

○入場の際に検温を実施します。せき、発熱等の症状のある方は、入場をご遠慮いただく場合があります。

▼問合せ 大田原税務署(代表)
☎0287・22・3115

スマートフォン決済アプリで県税が納付できます

令和3年1月から自動車税種別割や不動産取得税などの県税がPayPayやLINEPayで納付できるようになりました。

○税額が30万円以下のバーコードが印字された納付書に限りです。

○決済手数料はかかりません。ただし、別途通信費が必要です。

○領収証や自動車税種別割納税証明書は発行されません。必要な方は、コンビニや金融機関、県

▼問合せ 大田原税務所収税課
☎0287・23・4171



税法上の障害者控除認定証発行のご案内

要介護認定を受けている方で、次に該当する方は、町が交付する「障害者控除対象者認定申請書」を提出することにより、障害者控除を受けられます。税の申告に必要な方は申請してください。

▼対象者 65歳以上で要介護認定を受けている方のうち、「障害者等であることの認定基準」に該当する方(要支援1・2の方は除きます)

▼申請者 本人または本人を扶養申告する方

▼申請期間 1月12日(火)～3月15日(月)

▼交付手数料 無料

▼必要書類

・介護保険被保険者証
・印かん
・本人以外が申請する場合は身分を証明するもの(運転免許証等)

▼注意事項

○基準があるため、要介護認定を受けている方が必ずしも対象になるとは限りません。

○身体障害者手帳をお持ちの方は、手帳により税の申告を行ってください。

▼申請・問合せ 保健福祉課介護保険係 ☎726910

無意識のうちに「餌付け」していませんか？

町にはイノシシやサルなどの野生鳥獣が生息しています。集落に餌があることを学習すると餌場と認識され、人慣れが進んでしまいます。下記は餌付けをしていることと同じです。野生鳥獣を呼び寄せ、被害の温床となりますので、無意識の餌付けに気をつけましょう。

- 収穫予定の無い果樹（柿や栗など）の放置
- 収穫時期を過ぎた野菜を畑に放置
- 生ゴミや野菜クズを人家の周りや裏山に廃棄

■問合せ 農林振興課林務係 ☎72-6912

サルの出没にご注意！

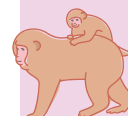

町には野生のサルが生息しています。時には人が襲われることもあり、サルにとって住みにくい環境にすることが大事です。サル対策にご協力をお願いします。

- ▼サルを引き寄せないために
- ・生ゴミや不要となった農作物は放置せず、土に埋めるなど適切に処理する。
- ・犬や猫のエサ等は建物内に入れる。
- ・収穫予定の無い果樹（柿や栗など）は伐採するか実を全て除去する。

箱わなで農作物被害を防ぎましょう

ハクビシン等による農作物被害や、屋根裏に住み着くなどの生活環境被害が発生しています。被害防止のため、捕獲用箱わなを貸し出しています。

- ▼対象 農作物被害や生活環境被害を受けている方
 - ▼貸出し場所 農林振興課（本庁2階）
 - ▼箱わなの大きさ 間口約26cm、高さ約30cm、奥行約78cm
 - ▼申請方法 農林振興課に捕獲許可申請書と箱わな貸出し申請書を提出
- ※申請書は窓口にあります。認め

- ▼積極的な追い払い
- ・警戒心を植え付けるため、追い払いの道具（エアガンや爆竹など）を持っている場合は、複数の人数で追い払いをする。
- ▼出会ってしまったら
- ・不用意に近づかない。
- ・目を合わせない。
- ・急に走り出したり、後ろを向いたりしない。
- ・興奮させないように静かにその場から立ち去る。
- ・食べ物を絶対に与えない。（サルが人慣れし、人身被害につながります）

▼問合せ 農林振興課林務係 ☎72-6912

印をご持参ください。

- ▼注意事項
 - ・エサの管理やわなの点検は個人で行ってください。
 - ・貸出し期間は30日間とし、許可期間終了後は、わなを洗浄しすぐに返却してください。
 - ・捕獲後の処分は、申請者個人で行ってください。
 - ・許可された獣類しか捕獲できませんので、それ以外の獣類を捕獲した場合はすぐに放獣してください。
- ▼申請・問合せ 農林振興課林務係 ☎72-6912

空間放射線量測定結果

町で測定している町内30カ所の空間放射線量の測定結果をお知らせします。測定結果は、町ホームページに掲載しているほか、役場で掲示しています。

測定日：令和2年12月3日

測定機器：NaIシンチレーションサーベイメータ
単位：マイクロシーベルト/時 (μSv/h)

■問合せ 環境課放射能対策係 ☎72-6940

【町内30カ所の測定結果】（測定の高さ：地上50cm）

測定場所	測定値	測定場所	測定値	測定場所	測定値
峠の茶屋駐車場	0.06	共同利用模範牧場入口	0.12	富岡集落センター	0.12
大丸駐車場	0.07	大谷福祉館	0.14	中央運動公園	0.13
県道中塩原板室那須線深沢橋	0.09	夕狩地区集会所	0.08	あたごハイツ	0.08
那須湯本駐車場（那須高原観光案内センター前）	0.08	千振公民館	0.15	田中地区コミュニティセンター	0.14
湯本支所	0.11	逃室地区集会所	0.13	芦野支所	0.12
県道那須高原線下守子バス停	0.12	大島コミュニティセンター	0.10	追分バス停	0.12
室野井公民館	0.11	大同集落センター	0.13	藁沢生活改善センター	0.14
道の駅 那須高原友愛の森	0.13	成沢地区集落センター	0.11	伊王野支所	0.13
池田地区農村センター	0.13	境の明神	0.10	道の駅 東山道伊王野	0.12
県道那須西郷線大沢交差点	0.08	寄居集落センター	0.11	稲沢公民館	0.07

生活支援体制整備事業の紹介

「いつまでも住みなれた地域でくらしたい。」をつくるために活動中！

生活支援体制整備事業は、いつまでも安心して暮らし続けることのできるまち・地域を皆さんの支え合いを通じて、共に作っていくことを目的としています。

町では、住民、民生委員、NPO、ボランティア、介護事業者などの多様な方々が集まり、「こんな活動があったらいいな」や「こんな地域にしたい」を話し合う場として「那須町生活支援体制整備協議会」を設置し、「なすあつた会」という愛称で協議しています。

昨年度から「自分たちが住みたいと思うまちはどちらか」というテーマの寸劇をふれあいルームやボランティア講座へ出前で実施しています。寸劇を見た方からは「こんなまちに住みたい」「こうあつたらいいな」という感想をいただきました。

今年度は那須公民館の協力のもと寸劇を映像化しました。映像は、YouTube公式チャンネル「那須町公民館チャンネル」と「那須町社会福祉協議会」で見ることができます。また、町社会福祉協議会でDVDを貸し出ししています。

▼問合せ 保健福祉課地域支援係
☎ 6910

那須町社会福祉協議会
☎ 5133

わくわくキッズルーム

子育て支援センターでは、0歳から18歳までのお子さんとその保護者や家庭を対象に、保育士による催し物や、講師による講座を開催する「わくわくキッズルーム」を毎週水曜日に実施しています。詳しくは町ホームページをご覧ください。

なお、新型コロナウイルス感染予防対策に伴い、予約制です。

▼予約・問合せ 子育て支援センター
☎ 1137

おもいやり駐車スペースの適正な利用のお願い

県では「栃木県ひとにやさしいまちづくり条例」の一環として、外出時に配慮が必要な方を対象とした「おもいやり駐車スペースつぎつき事業」を展開しています。おもいやり駐車スペースを必要としている方が安心して利用できるよう皆様のご理解とご協力をお願いいたします。

▼問合せ 県保健福祉部保健福祉課
☎ 623・3047



Merry Christmas



▶お菓子の城 那須ハートランドの片桐社長からクリスマスケーキが、みちのく民芸店藤田代表からおもちや入りおせんべいが町内7保育園の園児へ贈られました。(12/22 大同保育園)

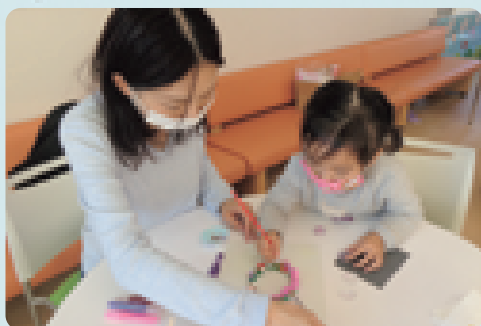

▶親子で楽しくクリスマスリース作り。5組の親子が参加し、粘土でオリジナルのかわいいリースを完成させました。(12/4 わんぱくキッズランド)



12月22日、黒田原第2保育園にサンタクロースが来園し、園児たちにおもちやをプレゼントしてくれました。園児たちは、サンタに「なんさいですか?」「かぞくはいますか?」「なんでそりにのっているのですか?」と質問しました。

休日当番医診療のお知らせ

◎「かかりつけ医」(日頃から相談している医師)を持ちましょう。
 ◎病気がかかったなと思ったら、昼間のうちに病院などに受診するよう心がけましょう。

期 日	医 療 機 関	所 在 地	電 話 番 号
1月10日(日)	米倉クリニック	那須塩原市本町2-4	64-3335
1月11日(月)	三森医院	那須塩原市宮町1-9	62-1095
1月17日(日)	見川医院	那須町大字湯本2-12	76-2204
1月24日(日)	福島整形外科病院	那須塩原市弥生町1-10	62-0805
1月31日(日)	田崎医院	那須町寺子丙1-56	72-0111
2月7日(日)	須田医院	那須塩原市高林1-206-8	68-0006

(夜間) 受付時間…午後6時30分
 診療時間…午後7時～午後9時30分

※変更になる場合がありますので事前に電話で確認してください。

毎 日 夜間急患診療所 那須地区 大田原市中田原108114
 那須赤十字病院 本館1階内 47-5663

保健だより

保健センター ☎72-5858

事 業	期 日	場 所	時 間・対 象
成人の健康	総合健診	ゆめプラザ・那須内	(受付時間)8:00～11:00(※) (健診項目) 特定健診、基本健診、胃がん、肺がん、大腸がん、前立腺がん、子宮頸がん、乳がん、肝炎ウイルス、骨粗しょう症(女性のみ)
	女性だけの総合健診	ゆめプラザ・那須内	(受付時間)8:00～11:00(※) (健診項目) 特定健診、基本健診、胃がん、肺がん、大腸がん、子宮頸がん、乳がん、肝炎ウイルス、骨粗しょう症

子育て支援センター ☎71-1137

事 業	期 日	場 所	時 間・対 象
2歳児歯科検診	1/13(水)	ゆめプラザ・那須内	(受付時間)12:45～13:15 H30年11月・12月生まれの方
4カ月児健診	1/15(金)	ゆめプラザ・那須内	(受付時間)12:45～13:15 R2.8.12～9.15生まれの方
ママと赤ちゃんのリフレッシュ教室	1/20(水)	ゆめプラザ・那須内	(受付時間)9:30～9:45 (対象)生後2～3カ月の赤ちゃんとママ 要予約
乳幼児相談	2/4(木)	ゆめプラザ・那須内	(受付時間)10:00～10:30 要予約
3歳児健診	2/5(金)	ゆめプラザ・那須内	(受付時間)12:45～13:15 H29年12月・H30年1月生まれの方
10カ月児健診	2/18(木)	ゆめプラザ・那須内	(受付時間)12:45～13:15 R2.3.11～R2.5.18生まれの方

2歳6カ月児歯科検診は新型コロナウイルス感染防止のため中止とします。
 1歳6カ月児健診は広報2月号でお知らせします。

<共通事項>

※健診は、新型コロナウイルス感染防止の観点から会場内の混雑を避けるため、時間を区切って入場していただきます。事前に送付する問診票に、受付時間を記載しますのでご確認ください。指定の時間外に来場した場合は、車内等でお待ちいただくことがあります。また、日時等を変更する場合があります。

「はたちの献血」キャンペーン実施中

冬場から春先にかけては、年間で最も輸血用血液が不足しがちです。また、少子高齢化により、今健康で若い皆さんの一層の献血への協力が求められています。

新成人の皆さん、「はたちの記念」に献血に行きましょう。2月28日まで(キャンペーン期間中)に400ml献血または成分献血に協力いただいた新成人(平成12年4月2日～平成13年4月1日生まれの方)の方にオリジナル記念品をプレゼントします。皆さんのご協力をお待ちしています。

▼対象 16歳から69歳までの健康な方(65歳以上の方は、60～64歳の間に献血経験がある方)

▼期間 2月28日(日)まで

▼場所 栃木県赤十字血液センター、うつのみや大通り献血ルーム、各市町の献血会場
 ※献血バスの予定は、栃木県赤十字血液センターのホームページ(<http://www.bs.jrc.or.jp/kks/loc.html>)をご覧ください。

▼問合せ

○栃木県赤十字血液センター

☎028-659-0111

○県保健福祉部業務課

☎028-623-3119

母子手帳アプリ『Hapi NASUダイアリー』のご案内

妊娠中から子育てまで全てのライフステージにあわせて町からのサポートをします。町からの子育てに関する情報を受け取ることができ、子どもの成長記録や予防接種の管理ができます。ぜひ母子健康手帳とあわせてご活用ください。

登録方法はアプリストアで「母子モ」と検索するか、お使いのスマートフォンで右のQRコードを読み取り、ダウンロードしてください。

プロフィール登録で住所を「那須町」にすると利用できます。

■問合せ こども未来課こども政策係 ☎72-6959



乳児・妊婦健診や予防接種のご案内も配信しています。

QRコードからダウンロード



コミュニティ・スクール

地域とともにある学校づくり



学校を核とした地域づくり

那須町

高久小

コミスク



開校146年。歴史と伝統に育まれてきた高久小学校は、昔も今も地域コミュニティの中心です。学校行事にはたくさんの人が集まり、地域住民が地域の子どもたちを応援し続けてきました。

平成29年からは、高久地区地域づくり委員会が中心となり、自然観察や史跡めぐり、稲作体験など高久地区の魅力を再発見する活動も行われています。高久小学校区では、地域の子どもたちを地域住民が育む活動が展開されています。



稲刈りの様子

地域づくり委員会の活動で
高久地区の魅力再発見！

高久地区地域づくり委員会は、高久の自然・歴史を再発見し、地域のよさを知ることが目的に、学校の教育課程内外で子どもたちに高久の魅力を伝えています。

高久小を出発して尾根伝いに愛宕山周辺までを散策する史跡めぐり、高久地区の水路や沼地の生き物を観察する自然観察会、米作りから食べ物の恵みを感じる稲作体験など、学校行事や育成会行事と絡めて活動しています。地域づくり委員会の活動は、子どもたちにとって、地域住民とふれあう機会であり、地域の魅力を感じる活動となっています。

子どもと大人の居場所づくり
ボランティア「ひまわり」



授業参観後の見守り活動

高久小の児童預かりボランティア「ひまわり」は、学校、保護者双方にとってありがたい存在です。PTA全体会や学年部会の間、子

どもたちを別室で預かったり、水泳指導時に、プールサイドで児童の安全を見守ってくれたり、人手が必要なときに助けてくれます。また、入学式や卒業式には黒板アートを作成し、PTAバザーの時には、保護者の待ち時間に合わせて「カフェひまわり」を出店するなど、「あつたら嬉しい」が詰まっている活動です。「ひまわり」の皆さんは、学校になくてもならない存在となり、子どもたちの学校生活を優しく見守ってくれます。

高久小学校
学校運営協議会の活動



高久小学校
運営協議会会長
高久登志男さん

今後の学校運営協議会の予定

○2月19日(金)

次年度の学校運営方針について
※運営協議会は、原則公開で開催
しています。傍聴を希望する方は、
事務局の高久小学校(☎042
5)までお問い合わせください。

▼問合せ

那須町教育委員会事務局

(生涯学習課生涯学習係)

☎(72)6923

夢育那須通信

~You make Nasu~

第6回

町教育委員会では、「夢・感動あふれる人づくり」という教育方針の下、学校・家庭・地域と、一丸となって「夢ある子どもを育む那須の教育」を推進しています。その取り組みや活動の様子を8回シリーズでお伝えします。



NAISU(ナイス)タイムプログラミング教育

町独自の新教科NAISUタイム。今回は「プログラミング教育」を紹介します。

プログラミング的思考とは、自分のアイデアを形にするために、筋道を立てて考えていくことです。今年度から小学校で、来年度から中学校で、プログラミング教育が必修化され、全国全ての小中学校で取り組むことが定められました。多くの学校では、算数や理科などの教科で取り上げたり、IT(情報技術)との関連を図って、図工や総合的な学習の時間で取り上げたりして、論理的思考力の育成を図っています。

町では、平成28年度から、新教科NAISUタイムの立ち上げ準備と並行してプログラミング教育の在り方についても検討してきました。平成29年度から3年にわたるプログラミング教育の実証研究に取り組んだ田代友愛小学校を中心に、全ての学校で活発にプログラミング教育を実践しています。NAISUタイムでは、プログラミング教育を年間10時間計上していますが、タブレット端末を活用して他教科の活動の中でも日常的に活用されるようになってきま

した。
左の写真は、国語科でことわざを学習する授業の様子です。子どもたちが学んだことわざを4コマ漫画で表現する活動の中で、キャラクターにアニメーションで動きをつけたり、画面(コマ)の切替を工夫したりしながら、アイデアを形にするために順序立てて考える力を育んでいます。



下右2枚の写真は、企業から寄贈された教材を使って、ロボット制作に取り組む様子です。プロッタや電子パーツを自由に組み合わせ、思い思いの動きをプログラムしたり、個性的なデザインに挑戦したりしています。

町内小中学校では、さまざまな実践に挑戦しています。NAISUタイムが、他教科や総合的な学習の時間とつながって、子どもたちの学びをさらに有意義なものにすることが期待されます。

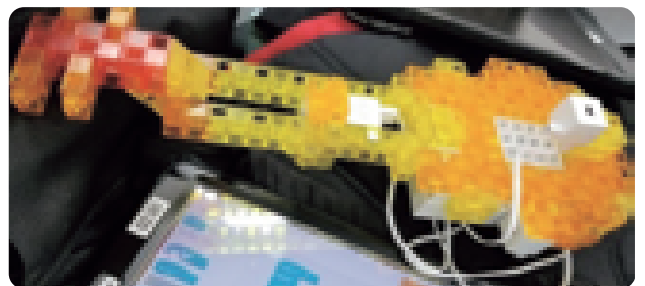
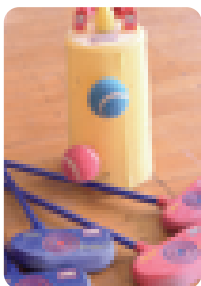

黒田原小学校で行われたスナッグゴルフ

ニユースポーツ体験で心も体もリフレッシュ!

生涯学習課では、スポーツ振興の一つとして、誰もが気軽に簡単に楽しめる「ニユースポーツ」の普及・促進を図っています。先日は、黒田原小学校で「スナッグゴルフ」を実施しました(上左2枚の写真)。スナッグゴルフとは、ゴルフに似たスポーツで、面ファスナーの付いたボールをスナッグフラッグと呼ばれる的に何打でくっつけられるかを競うスポーツです。体験した子どもたちはどのようにしたら正確かつ遠くに飛ばすのかを考えながら、熱心にクラブを振り、楽しんでいました。

ニユースポーツは、幅広い年齢層の方が簡単にできる競技であるため、小学校低学年でも十分楽しめます。また、スポーツの楽しさを感じることにほかに、コミュニケーションづくりとしても効果的です。子どもたちの発達段階に応じて種目の対応もできますので、学校、学年部会、子ども会育成会の機会にニユースポーツを体験してみたいかがでしょうか。ルールや競技方法など、初めてで不安な場合でも、町スポーツ推進委員が直接お教えしますので、気軽にスポーツセンターへご相談ください。

那須歴史探訪館 企画展

「新収蔵品展2019—2020」好評開催中!

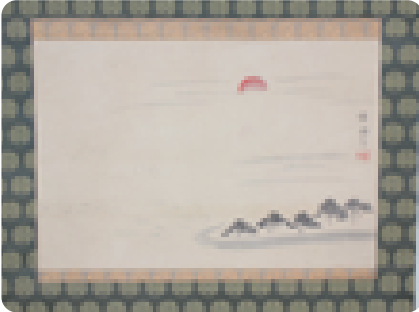

黒羽藩主 大関増輔「初日の出」

前期展示では、町民の皆さんなどから寄贈、寄託いただいた資料の中から、黒羽藩主大関増輔の絵、日本を代表する版画家大田耕士氏の作品、伊王野出身の書家白井竹舟氏の書などを紹介しています。

- ▼ 会期
 - 前期 2月14日(日)まで
 - 後期 2月17日(水)～3月21日(日)
- ※ 会期が変更となりました。
- ▼ 入館料 大人200円(中学生以下無料)
- ▼ 休館日 毎週月曜日(祝日の場合は翌日)
- ▼ 関連講座「新収蔵品について」
 - ▼ 日時 1月30日(土)午後1時30分～3時(予定)
 - ▼ 場所 芦野基幹集落センター
 - ▼ 講師 当館学芸員
 - ▼ 申込み・問合せ 那須歴史探訪館 ☎(74)7007

教室・講座 受講生募集

芦野公民館

申込み・問合せ ☎(74)0002

● ストレッチ運動教室

冬場の運動不足解消にストレッチ運動でカラダを気持ち良く伸ばしませんか。

- ▼ 日程 2月12日、26日、3月12日、26日
- (毎回金曜日・全4回)
- ▼ 時間 午後7時～8時30分
- ▼ 場所 芦野基幹集落センター
- ▼ 講師 佐藤崇子氏(ひめトレインストラクター)
- ▼ 対象 町内在住の中学生以上
- ▼ 定員 20人(申込み多数の場合抽選となります)
- ▼ 参加費 無料(別途用具使用料有)
- ▼ 締切り 1月29日(金)

那須公民館

申込み・問合せ ☎(72)6564

● シンプルライフ

リフレッシュを目的とした女性限定の夜間3連続講座です。母娘の参加大歓迎です。

- ▼ 日程・内容・講師
 - ① 3月2日(火)
 - 「女性に人気のボードゲーム」

- 講師 那須公民館職員
- ② 3月9日(水)
- 「ストレッチポールでセルフコンディショニング」
- 講師 佐藤崇子氏
- ③ 3月16日(火)
- 「ハーブの楽しみ方」
- 講師 濱津伸生氏(那須高原HERB, s)

③ 3月16日(火) 「ハーブの楽しみ方」

講師 濱津伸生氏(那須高原HERB, s)

▼ 時間 午後7時～8時30分

▼ 場所 ①②文化センター、③那須高原HERB, s

▼ 対象 町内在住の女性(中学生～シニア)

▼ 定員 15人(申込み多数の場合抽選となります)

▼ 参加費 3回で1,200円

▼ 締切り 2月12日(金)



コードから申込みできます

高原公民館

申込み・問合せ ☎(72)3764

● くず筆を楽しもう

身近な山野に生息する植物の「葛(くず)」でこの時期にしかできない、世界で一つだけの自分の筆を作ります。2回目は、自分

の「くず筆」で自由に描いてみましょう。

- ▼ 日程・場所・内容
 - ① 3月6日(土) 友愛の森展示棟(屋外) くずの木を叩いて筆作り
 - ② 3月13日(土) 高原公民館

くず筆で描きます。

▼ 時間 午前10時～正午

▼ 講師 「花ごよみの会」(絵手紙サークル)の皆さん

▼ 対象 30人(小学生の親子優先、成人可、申込み多数の場合は抽選となります)

▼ 受講料 無料

▼ 持ち物 金づち、飲み物等

▼ 締切り 1月29日(金)

大会結果

第24回県北ソフトボール選手権大会

(11月8日、15日) にしなすの運動公園

○シニアの部

優勝 那須シニア

栃木県中学校ソフトボール強化大会

(11月14日、21日、22日) にしなすの運動公園

- ▼ 優勝 那須中央中学校
- ▼ 準優勝 那須中学校



図書館だより No.278

申込み・問合せは図書館へ
☎72-5840

http://www.library.nasu.tochigi.jp

イベント情報

○おはなし語り初心者講座

語り手として伝える力を養うための基本の技法を学ぶ講座です。口演も入れながらの楽しい内容です。気軽に参加ください。

全6回の講座ですが、各回で参加できます。

▼日程 1月21日、28日、2月4日、18日、25日、3月4日
(毎回木曜日)

▼時間 後1時30分～3時

▼内容 おはなし語りの基礎講座、3月4日は現地視察

▼講師 那須かたりへの会

▼場所 2階学習室

▼定員 10人程度(要申込み)

あおぞら図書館

高原公民館1月・2月のあおぞら図書館は、お休みします。伊王野、千振公民館へのあおぞら図書館は通常通りです。

高原公民館ブックポストのご案内

高原公民館入口にブックポストを設置しています。町立図書館で借りた本を返却する際にご利用ください。

○他の図書館から借り受けた資料

(相互貸借資料)、視聴覚資料は直接図書館カウンターにお返しください。

○毎週火曜日が回収となります。(変更になる場合もあります)

○公民館の本は公民館の窓口にお返しください。



「赤ちゃんタイム」実施しています!

赤ちゃんタイムは、乳幼児をお連れの方が気兼ねなく当館を利用できる時間です。第3土曜日には、おはなし会も行っていますので、この機会をぜひご利用ください。また、育児書を手に取りやすいように「育児コーナー」を設置しています。

▼日程 毎月第1・3土曜日
午前9時～正午



デジタル郷土資料「ADEAC(アデアック)」のご案内

町の歴史や文化を次世代へと伝えていくため、図書館で所蔵している「那須地域の年表」や那須歴史探訪館で所蔵している貴重な絵葉書をデジタル化し、デジタルアーカイブサイトADEAC(アデアック)に公開しました。インターネットに接続できる環境があれば、どなたでも閲覧することができます。学習と研究の機会にぜひご利用ください。詳しくは図書館ホームページをご覧ください。

新着資料のご案内

▼視聴覚資料

【CD】

アジア音楽入門(ザ・ベスト)

N.ノロヴァンザドほか
しょうわへいせいれいわこども
ヒットモウラ!オンパレードベ

スト60 吉田仁美ほか
Papillon 氷川きよし

聴く、名作文学朗読ベスト

【DVD】

赤毛のアン

ジョン・ケント・ハリソン監督
おしりたんてい10

引越し大名 犬童一心監督
ジョジョ・ラビット

タイカ・ワイティティ監督
手話で楽しむ絵本

▼一般書

今度生まれたら 内館牧子
北条五代上・下 火坂雅志

雪のなまえ 村山由佳
ブラック・シヨーマンと名もなき
町の殺人 東野圭吾

日曜日は青い蜥蜴 恩田 陸
アルマ ル・クレジオ

▼児童書
よんひやくまんさいのびわこさん
怪物園 Junaida 梨木香歩

おともだちになつてくれる?
サム・マクブラットニー
イッカボッグ J. kローリング

星空としゃかんへようこそ
▼YA(ヤングアダルト)
モヤモヤしている女の子のための
読書案内 堀越英美

日向丘中学校カウンセラー室
私を月に連れてって 鈴木るりか

※紙面の都合上、書籍の紹介は一部のみとなっています。

※図書館ホームページから資料の検索ができます。貸出中の資料については、予約サービスをご利用ください。