

親子で〈食〉の楽しみを感じよう!



1月19日、那須公民館事業「おやこ食育クッキング」講座が開かれ、8組の親子が参加しました。

講話では、町食生活改善推進員会から、食べることの大切さや食材の味、色、匂いなどに興味を持つこと、食材を選ぶ力や食材の命を感じる力を育てることなど、食育の重要性について話を聞きました。

調理実習では、野菜たっぷりのドライカレーやレタスとベーコンのスープなどを、4班に分かれ協力しながら作りました。

お母さんと妹と一緒に参加した伊藤朱莉さん（小学3年）は「野菜を切ったり、フライパンでドライカレーを炒めるのが楽しかった。今度は家で、ハンバーグを家族と一緒に作りたい」と話し、講座をとおして料理への興味を深めたようでした。

税金は何に使われているの?

1月17日、町税務課職員による租税教室が那須高原小学校で行われ、6年生22人が税金の種類や、税金が何に使われているかを学びました。

職員は、何に税金がかかっているかを話し、映像を使い税金がなくなった社会はどうか、なぜ社会には税金が必要なのかを伝えました。

小嶋悠斗さんは、「税金を身近に感じていなかったが、『税金がなくなった社会』のDVDを見て、税金がないとゴミの収集や道路や橋の整備ができなくなるなど、社会が大変になることを知りました」と振り返りました。



学校、コンビニ、信号機などの写真パネルを見て、税金が使われているか、使われていないかを考えました

あたたかいお気持ち



昭和40年伊王野中学校卒業古希祝同級会から寄付をいただきました
(12/20 町長室)

ありがとうございます



一般社団法人日本道路建設業協会関東支部から、災害時の広域防災拠点である道の駅那須高原友愛の森と道の駅東山道伊王野の両駅に、発動発電機を寄贈いただきました。地域と道路利用者の方の、安全・安心の手助けとして活用していきます。
(1/28 特別会議室)



文化財防火デー消防訓練。歴史的建造物を火災、震災、その他の災害から守るため、那須消防署が、関係者、地元消防団と協力して消防訓練を行いました。
(1/25 国指定重要文化財三森家住宅)

町にある仕事を知ってもらうため、学生向けのインターンシップ冊子を発行しました。インターンシップ受入企業の一覧や参加者の声などを取り上げています。町ホームページでも掲載していますので、ぜひご覧ください。
(QRコードからも見ることができます)



道路に出る前に、映像で道路を安全に渡るポイントを
確認しました

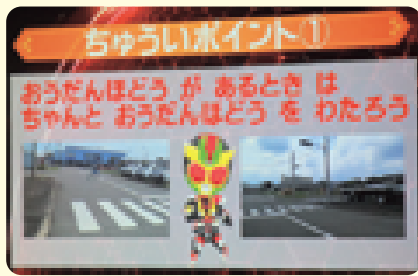

横断歩道は安全確認を してから渡ろう

12月24日、黒田原第1保育園で交通安全教室が開かれ、横断歩道の正しい渡り方を体験しました。



保育園前の横断歩道上で、車が来ないか左右確認をしてからトチエーターと一緒に道路を渡りました



「止まってくれない！栃木県」脱却PR大使の創造戦士トチエーター、クロロ、とちまるくん、県警マスコットキャラクターのルリちゃんに応援にきてくれました



町内の小中学生と指導者40人がワイルド・ボアーズの選手らから、投球・打撃などを教わりました(12/8 中央運動公園 ジュニアソフトボール教室)



年少中長(みかん組、りんご組、めろん組)45人の園児が、病気にならないようにと心を込めてとんぼだんごを作りました(1/14 那須高原保育園)



「那須かるた」には、郷土を知る情報が盛りだくさん。和やかな雰囲気の中、行われました(1/18那須かるた大会 図書館)



寒風の吹く中、訪れた方たちは大判焼や縁起物のだるまなどを購入していました。また、温かいだっばら汁なども振舞われました(1/18黒田原初市 役場前通り)



そばの里伊王野愛好会の協力のもと、利用者11人がそば打ちを体験。そばの良い香りに包まれながらみんなで楽しく打ちました(1/21 りんどう作業所)



毎年恒例、道の駅東山道伊王野で提供する寒晒そば用のソバの実900Kg(約5,000食分)を川に浸しました。冷水に浸すことでソバの実のあくが抜け糖분을蓄えるため、甘みのあるそばができます。寒晒そばまつりは2月8日(土)~16日(日)に開催されます(1/9 三蔵川源流)

税務課町民税係
遠藤 千晶さん
(入庁1年)



現場で働く

ワタシの仕事

～ 職員のキャリアレポート ～

No.2



税務課では、住民税、固定資産税、軽自動車税などの地方税の課税と徴収を行っています。私の担当する町民税係では、町民の方の1年間の収入をもとに、住民税を課税し、納税通知書の発送を行っています。また、日々の業務として、納付情報の管理や申告の相談業務、窓口での証明書の発行などがあります。そして、2月には、確定申告の受付業務があります。

○仕事をしていた良かったこと
税の仕組みや制度は多岐にわたっており、税務課で初めて手続きをする方は、不安に思うことがありますが、窓口で案内をし、無事に手続きを終えることができるとき、仕事のやりがいを感じます。これからも、より分かりやすく、優しさある行政を目指していきたいと思えます。

○職員になろうと思ったきっかけ
出生から後の生活まで、人の各ライフステージに寄り添い、暮らしをより良くする仕事がしたいと思い、職員を目指しました。また、公務員の仕事の幅は広く、たくさん経験をし、自分自身を成長させたいと思ったからです。

○職場の雰囲気
入庁した当時は、わからないことばかりでしたが、心強い先輩方から指導をいただき、仕事に慣れることができました。明

るく、仕事に熱心な方がたくさんいるので、互いに支えあひながら、働くことができます。

○職員を目指している人へ一言
那須町は、魅力ある食資源、観光資源、自然に囲まれた場所です。町のこれからの明るい未来に向けて、ともに働く仲間をお待ちしています。

租税教室。税金が何に使われているかを児童たちに話しました
(関連記事18頁)



2月14日から町民税・所得税の申告相談会が始まります



るく、仕事に熱心な方がたくさんいるので、互いに支えあひながら、働くことができます。

すべての商品に地元産の食材が必ず入っており、どれもおいしそうです。



手作りジャムや焼き菓子も豊富です

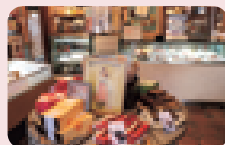

バレンタインチョココーナー！

店名にある「シエール・ヴェルフィユ」はフランス語で「スイカズラ」。山の中でひっそりと小さく咲いて甘い香りを漂わせ、寒い冬でも葉を落とさない植物名からつけたそう。

オーナーの海老原寛道さんは専門学校を卒業後、講師の紹介で北海道のケーキ店で5年間、その後、東京都内のケーキ店で7年間、ケーキ職人として腕を磨いてきました。その後独立し、地元に戻り平成19年11月に現在のお店をオープン。観光地と地元のバランスを大切にしたいと、ケーキづくりに取り組んできました。「那須は食事がメイン



那須のいろんなおいしいものを、作る人の思いも一緒にご紹介。

No.14 ル・シエール・ヴェルフィユ

～ケーキ・焼き菓子・ジャムなどのお店～



ロイヤルロード(県道21号線)沿いに似合うかわいらしい洋館風の建物です

ル・シエール・ヴェルフィユ

住所 那須町高久丙1579-10
TEL・FAX 0287-76-3236
営業時間 9:00～17:00
定休日のご案内はホームページをご覧ください

一軒茶屋
那須スタンド
ガラス美術館
池田
那須高原小

の宿泊施設が多いため、食後のデザートには少量でおいしいケーキが喜ばれる一と、小さなサイズでクオリティの高いケーキを提供しています。また、専門店のケーキが手軽に食べられるようにと夜まで営業している地元スーパーへ週末のみケーキを置くなどして常にニーズをくみ取り、きめ細やかな対応をしています。地元住民や観光客に身近にいたいという思いを込めて、那須の厳しい冬の中、キラッと輝く「スイカズラ」がみんなに幸せを運んでいました。



牛に優しい管理。ゆったりとしたスペースを確保し、毎日規則正しい給餌と適宜清掃作業をしています



有限会社ウェルシーファーム
竹内博夫さん 禮子さん（豊津）

No.14

竹内博夫さんは、27歳のときに農場経営に参画し、平成2年に有限会社ウェルシーファームを設立しました。現在は、乳牛和牛複合経営をしており、肥育繁殖も一貫して行い、全て合わせて約2,300頭の牛を飼育しています。

「仕事は楽しく。仕事の中でいかに楽しみを見つけれられるか」との考えから、従業員にも目標を持って楽しく仕事に取り組んでもらうため、年に2回45人の従業員一人ひとりと面談し、仕事に対する自己評価や要望、問題点の聞き取りをしています。従業員の深澤優樹さん（表紙）は「社長は、話を親身に聞いてくれます。牛にも従業員にもとても優しいです」と話してくれました。農場では、従業員が楽しく仕事をし、牛たちは穏やかに過ごしているようでした。

短歌

◎今月号の遊行柳の投句は該当作品がありませんでした

年の暮れ雪は降る降るたちまちに
あたり銀世界災害の年末
今朝白く積りし雪のほぼ解けて
夕映え終へし空に月照る

塩島 恵子
守屋はるみ

俳句

・那須文芸

前向きに生きんとする老の春
息災を念じ七草粥を炊く
初句会なれば遅刻をせぬやうに
元日や昨日と同じ今日の来る
びんと立つじいじの背すじ筆初め
気前よく奉ず賽銭初参り
睨めっこしてから日記書き初め
独り居の友には声の年賀とす
生きてゐること諾ひつ雑煮膳
山眠るふるさと老に守られて
初晴や鉄橋渡る長き貨車
那須五峰朝日燦々初景色
どんと焼太古の色に火の粉爆ず
初明り迦陵頻伽の翔ける空
初便り追記の文字の円やかに
七度の干支迎えたり初日受く
元旦や愛する里を故郷にし
行く末の令和を照らすどどの火
どんと焼きまづ長老の浄め酒

中島 君江
丹野 セツ
杉本 美風
井上 均
井上 博子
高久 巻江
高畑 和子
池田 裕子
中込とし郎
平岡 丈子
七海 英音
大島 昇
齋藤 照代
小森 静江
長島 啓子
白田 静江
郷 華
岡部 慶子
田中 思楼

「広報那須」に広告を掲載しませんか

- 広告の大きさとお掲載料
1号広告 縦5cm 横17cm 20,000円
2号広告 縦5cm 横8cm 10,000円
- 掲載方法
掲載希望発行日の2カ月前までに申込みをし、版下原稿を作成・提出してください。
- 申込み・問合せ 総務課秘書広報係 ☎72-6901

那須文芸への出句について

- 出句は楷書でお願いします。判別できない場合は掲載になりませんのでご注意ください。
- また、電話番号の記入をお願いします。
- 締切り 2月19日（水）
- 俳句の送付先
〒329-3222 那須町大字寺子丙3-166
田中 義郎 ☎72-5044
- 短歌の送付先
〒329-3292 那須町大字寺子丙3-13
総務課秘書広報係 ☎72-6901



無料相談会

	日程	時間	場所	内容(対応者)	予約・問合せ
行政相談	2月21日(金) 3月6日(金)	9:00~12:00	ゆめプラザ・那須	行政上の困りごと (平山英夫行政相談員)	自宅 ☎72-5234
人権相談	2月17日(月)	9:30~12:00	ゆめプラザ・那須	人権に関すること (人権擁護委員2名)	保健福祉課 ☎72-6917
心配ごと相談	2月20日(木)	10:00~15:00	ゆめプラザ・那須	身の回りの心配ごと (民生委員3名)	社会福祉協議会 ☎72-5133
交通事故巡回相談	2月28日(金)	10:00~11:20 13:00~14:20	那須塩原市役所	交通事故など (交通事故相談員1名)	県民プラザ室(※1) ☎028-623-2188
不動産相談	2月21日(金)	13:30~15:30	不動産会館県北支部	不動産取引など (相談員2名)	宅建協会県北支部 ☎0287-62-6677
広域無料法律相談	3月12日(木)	13:30~16:30	トコトコ大田原(3階)	法律上の困りごと (弁護士2名)	大田原市総務課(※2) ☎0287-23-1111
子育て相談	2月15日(土) 3月14日(土)	9:30~16:00	子育て支援センター	子育てで不安なこと (児童家庭相談員 ほか)	子育て支援センター(※3) ☎71-1137
こころの健康相談	3月13日(金)	10:00~15:00	保健センター	心身の不調、 人間関係の悩み (カウンセラー)	保健センター ☎72-5858
高齢者の総合相談	月~金曜日	8:30~17:00	ゆめプラザ・那須	高齢者の権利擁護、 介護、虐待など (相談内容による)	地域包括支援センター ☎71-1138 保健福祉課 ☎72-6917.6910
障がい等の総合相談窓口	【町委託業】○指定相談相談事業所ノエル ☎73-5315 ○地域生活支援センターゆずり葉(那須塩原市) ☎0287-63-7777			保健福祉課障がい福祉係 ☎72-6917	

- ※1 交通事故巡回相談：相談日3日前までに電話で予約。予約がないときは、巡回相談を実施しません。
- ※2 広域無料法律相談：3月5日(木)~11日(水)の期間に電話で予約。
- ※3 子育て相談：別日の希望がある方はご相談ください。

ひびくと助言
 高齢者が長期間にわたって、大量の商品を購入させられていたという相談が寄せられています。周囲の人が気付いたときには高額を支払い後だったというケースも見られます。
 このような被害を防ぐには、家族や周囲の方が、日ごろから高齢者の様子に気をつけることが大切です。離れて暮らしている場合は、なるべく頻繁に連絡を取り、帰省の際などには不審な書面や、大量

事例
 叔母が、「通帳に3千円しか残っておらず生活費が無くなった」と私の母に相談してきた。母と一緒に叔母の家に行くと、化粧品が山のようにあった。書類等を調べると、長期間に渡って契約していたようで、約5百万円も支払っていた。叔母によると、担当から「こちらが質問すること全てに『ハイ』とだけ言うように」と言われ、契約を強要されていたという。(当事者80歳代女性)

消費の豆知識
深刻な高齢者の消費者被害見守りで防止しましょう

悪質商法や多重債務などの消費生活に関する相談は、
「那須町消費生活センター」へ!
 ■開所日 月曜日~金曜日(祝日・年末年始を除く)
 ■時間 午前9時~正午、午後1時~4時
 ■場所 那須町役場内1階東側
 ■電話 0287-72-6937

「消費者ホットライン」3桁の電話番号188番へ
 土日など役場が休みの時にも、相談できる窓口へおつながります。
 (年末年始を除く)

の商品、困っている様子等がないか確認するようにしましょう。
 少しでも気になることがある場合には、本人から詳しく話を聞き、早めに消費生活センター等に相談しましょう。家族や周囲の方も相談できます。
 困ったときは一人で悩まず相談しましょう
▼問合せ
 ○那須町消費生活センター
 ☎(72)6937
 ○栃木県消費生活センター
 ☎028-625-2227

令和2年2月・3月のカレンダー

2月10日～3月9日

2月	
10 月	道の駅東山道伊王野寒晒しそばまつり（16日まで） 休館（図書館、スポセン、文セン、探訪館、ドーム、野外）
11 火	休日当番医診療 須田医院（☎68-0006） 休館（ゆめプラザ・那須）
12 水	休館（りぼーる）
13 木	
14 金	
15 土	子育て相談（子育て支援センター 午前9時30分～午後4時）
16 日	那須公民館 第15回芸能なんでも自慢大会(文化センター) 雪とあそぼう(那須温泉ファミリースキー場) 毎月第3日曜日は家庭の日です。 ～家庭のきずなを深める日としましょう～那須町教育委員会 休日当番医診療 田崎医院（☎72-0111）
17 月	人権相談（ゆめプラザ・那須 午前9時30分～正午） 休館（図書館、スポセン、文セン、探訪館、ドーム、野外）
18 火	休館（ゆめプラザ・那須）
19 水	Jアラート全国一斉情報伝達試験 休館（りぼーる）
20 木	心配ごと相談（ゆめプラザ・那須 午前10時～午後3時）
21 金	行政相談（ゆめプラザ・那須 午前9時～正午） 不動産相談 （不動産会館県北支部 午後1時30分～3時30分）
22 土	
23 日	休日当番医診療 黒磯病院（☎62-0961） 休館（ゆめプラザ・那須）

24 月	時庭の神楽(時庭地区) 休日当番医診療 那須脳神経外科病院（☎62-5500） 休館（ゆめプラザ・那須）
25 火	休館（図書館、スポセン、文セン、探訪館、ドーム、ゆめプラザ・那須）
26 水	休館（りぼーる）
27 木	
28 金	交通事故巡回相談 （那須塩原市役所 午前10時～、午後1時～）
29 土	
3月	
1 日	休日当番医診療 見川医院（☎76-2204）
2 月	休館（図書館、スポセン、文セン、探訪館、ドーム、野外）
3 火	休館（ゆめプラザ・那須）
4 水	休館（りぼーる）
5 木	広報那須3月号発行
6 金	行政相談（ゆめプラザ・那須 午前9時～正午）
7 土	
8 日	休日当番医診療 福島整形外科病院（☎62-0805）
9 月	第4回つるし雛展in那須(12日まで) 休館（図書館、スポセン、文セン、探訪館、ドーム、野外）

※休館案内 表示と問合せは以下のとおりです。

図書館：那須町図書館（☎72-5840）、スポセン：那須町スポーツセンター（☎72-5959）、文セン：那須町文化センター（☎72-6565）、探訪館：那須歴史探訪館（☎74-7007）、ドーム：那須スイミングドーム（☎72-6788）、野外：那須町野外研修センター（☎74-3711）ゆめプラザ・那須：那須町こども未来課（☎72-6959）、りぼーる：りぼーる・たなか（☎73-5347）です。

※検診等は保健センターだより（11頁）をご覧ください。

※内容等は変更になる場合もあります。

広報那須3月号 3月5日(木)発行

2月の納税

納期限

3月2日(月)

- ・ 固定資産税4期
- ・ 介護保険料8期

- ・ 国民健康保険税8期
- ・ 後期高齢者医療保険料8期

納め忘れの町税はありませんか？
今一度ご確認ください。

○納税は便利な口座振替で！ ○コンビニでも納められます。
○クレジットカード納付や、PayPayでの納付もできます。
(クレジットカードの納付は町県民税、固定資産税、軽自動車税、
国民健康保険税のみ納期限内に限りです。詳しくは税務課まで☎72-6904)
※毎週金曜日は、午後7時15分まで税務課窓口で町税の納付ができます。



「殺生石」物語考

物語の考察②

室町時代に書かれた「玉藻草子」に出て来る妖狐は九尾ではない。二尾である。

二尾の狐については、「玉藻草子」だけではなく、室町時代から安土桃山時代に描かれた絵巻物の妖狐は、すべて二尾なのである。

例えば、根津美術館所蔵のもの、サントリー美術館所蔵のもの、ある個人蔵のもの、そうして、福島県白河市の常在院が所蔵する「玉藻前物語」別名「玄翁和尚行状記」という絵巻物。これらの絵巻物の狐はみな、二尾である。絵巻物の中でも常在院所蔵のものは、紙本着色の上・中・下三巻を合わせると、四十三メートル八十センチに及び、四点の中では一番長い。

江戸時代の妖狐が九尾であるのに対して、室町期の妖狐は何故二尾なのか。時代によって、妖狐の尾数が違うのは何故なのか。数字の吉凶については、陰陽思想や易教等中国の思想に、「一」の陽・吉に対して「二」を陰・凶と捉えるものがある。室町時代の漢学の教養高い作者

は、この中国思想に因って、妖狐を二尾にしたと愚考する。

また、「九」については、重陽の節句が九月九日であることを思えば、必ずしも凶の数字ではなかった。古代中国においては、九尾の狐を瑞獣とする時代もあったほどである。が、やがて、九尾狐は加虐を好む悪の存在へと変異した。日本でも江戸時代になると、「九」を「苦」に繋げて凶なる数字として捉えられるようになる。江戸時代の妖狐が九尾なのは、このことに関係しているのではないかと愚考する。

それでは何故、「死」と結びつく「四尾」ではなかったのか。一つには、妖狐についての最古の記載「狐媚記」に狐が九尾であったこと。二つには、中国の古書に、九尾狐が多く記載されていること。三つ目には、九本という尾数の形状に、妖狐の物語的ダイナミズムを演出したのではないか、筆者はそう愚考している。もちろん断定するものではない。

筆者 前那須歴史探訪館 館長

齊藤 宏寿 先生(湯本在住)

今月のひとこと

マスコミの五輪の話題繁くなりて
そわそわと待つあと六ヶ月

かつこう

東京オリリンピックまであと半年。聖火リレーのルートが発表され、町内では、3月30日に芦野遊行庵から東陽小学校付近までの2.4kmを聖火でつなぎます。町では、運営ボランティアスタッフを募集中です(13頁)。みんな一緒にこの歴史的イベントを盛り上げ、町の魅力を世界に発信しませんか。

米

こんにちは

赤ちゃん



榮田 ひなこ ちゃん
妃那子 (梓)

平成31年
2月12日

父 雄飛さん 母 千恵子さん

妃那子ちゃんは…

明るく元気あふれる女の子です。かわいい笑顔に、みんな癒されています。

「こんにちは赤ちゃん」コーナーの写真を随時募集しています。詳しくは総務課秘書広報係(☎72-6901)まで。

毎月19日は「食育の日」。町には、14人の食生活改善推進員がおり、食生活の改善や健康づくりを推進する活動を、ボランティアで行っています(18頁)。食育から学ぶ、心身の健康、食事の重要性や楽しさ、食べ物や作る人への感謝の心。食べる力は、生きる力となります。食育は、子どものためだけではなく、大人のため。健康で生き生きと暮らすため、基本となる「食」を生涯大切にしましょう。

飯

那須の自然や名所旧跡、歴史などを紹介した「那須かるた」。地元那須高校生が地域のPRや、郷土愛を深めてもらう目的で、平成22年度に作成された。しみじみと絵札を眺めると、味わいのある絵が丁寧に描かれていた。真剣にそして楽しく「那須かるた大会」に取組んでいた子どもたち(19頁)。その様子から、当時の高校生たちの思いが、今こうして温もりと一緒に届いているのだなとうれしく思えた。

高

町の世帯と人口

(1月1日現在・住民基本台帳)
()の数字は前月比

・世帯数 10,367世帯 (- 7)
・人口 25,053人 (-37)
男 12,454人(-28) 女 12,599人(-9)

あなたの「声」をきかせてください

地域の身近な情報や、広報「那須」の感想・ご意見をお待ちしています。お名前と連絡先とともに下記までお寄せください。