

「あたごハイツ」入居者募集中!

申込資格は、安定した収入があること、町民税等の滞納がないこと、連帯保証人が付けられること、暴力団員でないこと等が条件です。

中堅所得者向けの住宅であり、単身での入居も可能です。

- 構造 2LDK・鉄筋5階建(エレベーターなし)
- 家賃

階	一般入居者	18歳以下の扶養親族がいる入居者
1~3階	30,000円	24,000円
4階	26,000円	20,000円
5階	24,000円	18,000円

- 敷金 家賃の2カ月分
- 駐車場 駐車場使用料(月額2,000円/台)
- その他 各種照会等を含め、申込みから入居まで2週間程度お時間をいただきます。
- 募集期間 随時
- 申込み・問合せ ふるさと定住課住宅政策係
☎72-6955

町営住宅の入居者を募集します

入居希望者は、町役場2階のふるさと定住課にご相談ください。なお、申込み多数の場合は抽選となります。

- 募集期間 1月15日(火)~25日(金) ※土日を除く
- 申込資格

所得が基準の範囲にある方で現在住宅に困っている方(町民税等の滞納がないこと、連帯保証人が付けられること、暴力団員でないこと等が条件)

- 申込み・問合せ ふるさと定住課住宅政策係
☎72-6955

【入居募集の町営住宅】

団地名 ※()内は建設年度	間取り	戸数	単身入居
前原団地(H7)	3DK	2戸	不可
湯本団地(H5)	3DK	2戸	不可
上の原第3団地(S49)	3DK	1戸	不可

お知らせ

お子さまの教育資金を
「国の教育ローン」が
サポート!



「国の教育ローン」は高校、短大、大学、専修学校、各種学校や外国の高校、大学等に入学・在学するお子さまがいるご家庭を対象とした公的な融資制度です。

▼融資額 350万円以内(お子さま1人につき)

▼金利 固定金利 年1.78%
(平成30年度11月12日現在)

▼返済期間 15年以内
※詳しくは、ホームページ(国の教育ローン)で検索をご覧ください

くかコールセンターへお問い合わせください。

▼問合せ 日本政策金融公庫教育ローンコールセンター

☎0570-008656(ナビダイヤル)または03-5321-8656

栃木県立博物館

《1月の行事》

テーマ展 栃木の民間信仰

―モノに表れた人々の祈りと願い―
人々の祈りや願いが表れたもの

をとおして栃木の民間信仰を紹介します。

▼期間

1月12日(土)~2月11日(月)

テーマ展 おじいさんやおばあさんの子どもころの暮らし

昭和初期から中期にかけて使用された日常生活用具とおもちゃを展示します。

▼期間 4月7日(日)まで

県博デー 1月20日(日)

▼内容 博物館コンサート、クイズ、キッズツアー、学芸員のとつておき講座、

▼問合せ 栃木県立博物館

☎028-634-1131

※博物館北駐車場は工事のため2020年3月まで駐車できません。

栃木県立美術館

企画展「水彩画の魅力」

★ターナーから清水登之まで★

水彩画の技法に着目し、J・M・W・ターナーなどヨーロッパの水彩画、明治時代の教育者だった河野次郎ほか五百城文哉、清水登之、小山田二郎、草間彌生などの多彩な水彩による表現を紹介します。

▼期間

1月12日(土)~3月24日(日)

▼問合せ 栃木県立美術館学芸課

☎028-621-3566

分かち合いの会 in 那須

○りんどろ(分かち合いの会 in 那須支部)

大切な人を自死で失った方が、同じ立場の方々と語り合い、気持ちを分かち合うための会です。

▼日時 2月9日(土)午後1時30分~3時30分

▼場所 那須看護専門学校

(那須塩原市前弥654-1)

▼対象 自死遺族

▼参加費 200円

▼問合せ 出張専門助産院LOC

OPOKA代表助産師 仲山

☎080-9541-4918

矢野目

☎080-1110-4447

○分かち合いの会 in 那須

大切な人を失った方(遺族)が、同じ立場の方々と気持ちを分かち合い、新たな一歩を踏み出せるための会です。

▼日時 2月9日(土)午後2時~4時

▼場所 那須看護専門学校

(那須塩原市前弥654-1)

▼対象 死別体験者

▼参加費 200円

▼問合せ 出張専門助産院LOC

OPOKA代表助産師 仲山

☎080-9541-4918

林業退職金共済制度 退職金請求のお知らせ

林業の仕事に従事されたことがあり、当時、林退共制度に加入していた方または加入していた可能性がある方で、退職金請求手続きをした心当たりのない方は、最寄りの支部または本部へご相談ください。

詳しくはホームページ (<http://www.rintaikyo.taisyokukin.go.jp/>) をご覧ください。

■問合せ (独法)勤労者退職金共済機構 林業退職金共済事業本部 ☎03-6731-2887

那須まちづくり広場

○山口ヒロミ銅版画展

重い脳性マヒの娘との生活を描いた銅版画展です。パリやベルリンでも認められた不思議な作風をお楽しみください。

▼日程 1月10日(木)～31日(木)

▼観覧料 無料

○アレルギーのお話会「香辛料に困っていませんか？」

人工香料とアレルギー、化学物質過敏症にまつわる講座です。

▼日時 1月19日(土)午後1時～3時

▼参加費 500円(資料代)

○セミナー「いびき、誰と、どう暮らす？」

40代から考える人生100年時代の新しい暮らし方

東京から町内の高齢者住宅に移住してきた方々が「なぜ?どうして?なにを求めて?なにが楽しいの?」など、那須の生活について話します。

▼日時 1月26日(土)午前10時30分～正午

▼参加費 500円(資料・機材代 高校生以下無料)

○那須まちづくり広場報告会

生涯活躍のまちづくりとは? これまでの取組みの報告とこ

れからの展望について地域のみならずと広く意見交換します。

▼日時 1月30日(水)午前10時30分～正午

▼参加費 500円(資料・機材代 高校生以下無料)

○よろず相談室

地域で活躍する様々な分野の専門家が相談を受けます。子育て、対人関係、就農、住宅、介護保険制度・法律、病氣・介護・障がい、移住などの困りごとを一人で悩んでいませんか?まずはお電話ください。

▼相談料 無料(電話代は相談者負担です)

※相談日時は電話で予約してください。

▼申込み・問合せ 那須まちづくり広場(旧朝日小学校)

○講座やセミナー ☎743434
○よろず相談室 ☎745011

募集

動物愛護ふれあい写真コンクール作品募集

動物たちとの心温まるふれあいの光景を写した写真を募集します。入賞者には記念品等を贈呈しますので、たくさん応募をお

待ちしています。

▼応募資格 県内在住、在学、在勤の方

▼テーマ 人と動物の心温まるふれあいの光景

▼規格 2L版(キャビネ版)・ひとり1点まで(未発表のもの)・合成処理等のデジタル加工していないもの。

▼応募方法 写真に応募用紙または次の事項を記載したものを添えて郵送または動物愛護指導センターに直接持参してください。

①氏名②年齢③職業④郵便番号・住所⑤電話番号⑥撮影場所⑦題名⑧写っている動物の名前⑨コメント(100字以内)⑩コンクールを何で知ったか

▼締切り 1月25日(金)(必着)

▼その他

・動物愛護や適正飼養になじまないもの(例:散歩中、リード等を着けていない犬)が写真に含まれていないことを確認の上、ご応募ください。

・応募作品は返却できません。

※詳しくは県ホームページをご覧ください。

▼申込み・問合せ 県動物愛護指導センター

☎028-684-5458

那須ジュニアスキーレーシングチーム選手募集!



町内の小中学生を中心としたスキーチームです。全国大会出場を目指し、一緒に楽しく練習しましょう!体験も随時できます。

▼参加資格

・小学生から高校生でスキーが上手になりたい人

・自分で滑れる支度ができること

・1人でリフトに乗れること

▼練習場所 マウントジーンズ那須、那須温泉ファミリースキー場

▼練習日 12月～3月の土日祝日、冬休み、春休み(自由参加)

▼年会費 30,000円(マウントジーンズのシーズンパス代、コーチ代、諸経費)

※大会や合宿参加費が別途かかります。

▼参加大会 那須地区スキー大会、栃木県スキー連盟大会など

▼問合せ 那須ジュニアレーシングチーム(阿部) ☎090-1629-1291

必ずチェック最低賃金 使用者も、労働者も。

栃木県最低賃金は、平成30年10月1日から時間額826円に改正発効されています。

栃木県内の6の産業の特定最低賃金は、平成30年12月31日から以下のとおり改正発効されます。

■地域別最低賃金

特定最低賃金が適用されない全ての労働者に適用されます。

(効力発生日：平成30年10月1日)

最低賃金の件名	時間額
栃木県最低賃金	826円

■特定最低賃金

18歳未満または65歳以上の労働者は栃木県最低賃金が適用されます。

(効力発生日：平成30年12月31日)

最低賃金の件名	時間額
塗料製造業	943円
はん用機械器具、生産用機械器具、業務用機械器具製造業	889円
電子部品・デバイス・電子回路、電気機械器具、情報通信機械器具製造業	889円
自動車・同附属品製造業	896円
計量器・測定器・分析機器・試験機・測量機械器具製造業、医療用機械器具・医療用品製造業、光学機械器具・レンズ製造業、医療用計測器製造業、時計・同部分品製造業	889円
各種商品小売業	850円

詳しくは、栃木労働局労働基準部賃金室
(☎028-634-9109)または最寄りの労働基準監督署へお問い合わせください。

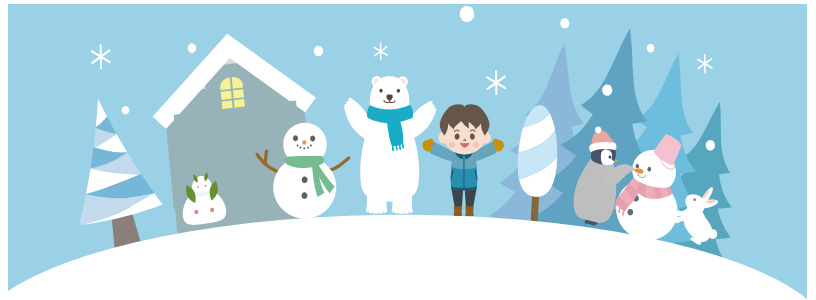

ボウリング親睦交流 大会参加者募集

▼日時 2月3日(日)午前10時～
正午(9時45分受付)

▼場所 黒磯ボウル

▼参加費 一般1,600円、中学生以下1,500円(プレー費・賞品代)当日徴収

▼申込み 1月22日(火)までに電話またはファクシミリで申込み(定員30人になり次第締め切り)

▼申込み・問合せ 町総合型地域スポーツクラブ スポレクJO Y那須 ☎⑦1754(有坂)



相談

高齢者の総合相談支援

町地域包括支援センターでは、高齢者を対象とした相談事業を行っています。

▼期日 月々金曜日(祝日・年末年始を除く)

▼時間 午前8時30分～午後5時

▼場所 那須町地域包括支援センター(ゆめプラザ・那須)

☎⑦45011

▼内容 高齢者の権利擁護・虐待・介護・福祉・健康などの相談

▼問合せ

○町地域包括支援センター

☎⑦1138

○保健福祉課

☎⑦6910・6917

障がい等についての 総合相談窓口

心身の障がいによる困りごとについては、こちらへご相談ください。(町委託事業)

○指定相談支援事業所ノエル(寺子乙1994-19)

☎⑦5315

○地域生活支援センターゆずり葉(那須塩原市宮町2-14)

☎0287-6317777

▼問合せ 保健福祉課障がい者福祉係 ☎⑦6917

ご寄付・善意 ありがとうございました

湯本	草野 勇三 様
寄居	遠藤 和男 様
伊王野	大輪 信子 様
黒田原	石田 金作 様
宗教法人	おうかんみち 様
通学防犯パトロール隊	様
社会医療法人 博愛会	様
菅間記念病院	様
師津原自治公民館	様
道の駅東山道伊王野	様
東山道伊王野	従業員一同 様
ふるさと物産センター組合	様

伊王野城山保存会 様
そばの里伊王野愛好会 様
チャリティ福祉鍋の募金 様
スターライト 友の会 様
星 里美 様

(12月14日現在)



広告

昭和57年～昭和59年製の トヨタ石油ファンヒーターを探しています

上記期間に製造された製品には、現在、取り付けが義務化されている安全装置が装着されておりません。誤った使用方法により、事故が起こる可能性があるため、1986年(昭和61年)より自主交換を行っております。

対象機種

LCR-3・LCR-3-1
LS-3・LS-3-1・LS-6



ご連絡先

〒467-0855 名古屋瑞穂区桃園町5番17号
株式会社 トヨタ
フリーコール 0120-104-154
(お客様よりお知らせ頂きました個人情報は、商品の交換目的以外には使用いたしません)

現在の石油ファンヒーターはPSCで定められた安全装置が全機種についております。

※自主財源の確保と地元企業等のイメージアップや地域経済の活性化を図るため、有料広告を掲載しています。

心があたたまる絵手紙



11月27日、高久小学校で絵手紙教室が開かれ、1年生から4年生の児童らが果物や落ち葉などを画材に思い思いの絵を描きました。

講師を務めた徳世千代子さん(日本絵手紙協会公認講師)は児童らに「ハタでもいいので集中して、楽しく描いてください」と自分なりに一生懸命描くことの大切さを伝えました。

4年生の小豆畑奏都さんは「神奈川に住んでいる、いここに送ります。お正月に会うので、絵手紙の話をするのが楽しみです」と笑顔で話してくれました。



子どもたちに英語を話す機会を



町は、「聞く・話す」能力に重点を置いた英語教育を推進しており、10月から英会話力向上事業として中学校でオンライン英会話レッスンを開始しました。パソコンの対面式通話ソフトを利用しながら外国人講師とともにグループレッスンで学ぶもので、生徒一人あたり年間7回レッスンを行う予定です。

12月11日、町執行部と議会、教育委員会が那須中央中学校に出向きレッスンの様子を視察しました。

1年2組の室井唯さんは「フィリピン人の講師は明るくて優しい。オンラインは英語で直接やり取りしやすいです」とレッスンを楽しんでいました。

那須町野球連盟創立50周年 那須町ソフトボール協会創立40周年

創立から今年で那須町野球連盟が50周年、那須町ソフトボール協会が40周年を迎えました。それぞれ記念式典・祝賀会が盛大に開催され、多くのチーム関係者が参加しました。



那須町野球連盟創立50周年記念式典 あいさつをする高久敏雄会長(写真左)、記念講演を行った寄居出身の塩田充夫氏(作新学院高等学校軟式野球部長、写真右)(11/17 ジュピア)

那須町ソフトボール協会創立40周年記念式典の様子(12/1 ジュピア)

- ▼問合せ 道の駅東山道伊王野事務所 ☎760653
- ▼日時 2月9日(出)〜17日(日) 午前11時〜午後4時
- ▼場所 道の駅東山道伊王野
- ▼内容 町の冷水と寒風で甘みが増したそばを約5,000食用意します。

寒晒しそばまつり

- ▼問合せ 那須温泉神社 ☎762306
- ▼日時 2月3日(日) 豆まき 午後3時頃〜
- ▼場所 那須温泉神社(湯本)
- ▼内容 おにやらい豆まき。年男・年女による厄除けの豆まき

那須温泉神社の節分祭

- ▼問合せ 那須町商工会 ☎20231

並びます。地域の伝統的な催しです。

黒田原初市

- ▼期日 1月19日(土)
- ▼時間 午前10時〜午後5時
- ▼場所 黒田原地内(役場前)
- ▼内容 役場前の通りに露店が並びます。地域の伝統的な催しです。

イベント情報

1月〜2月

文化財を地域創生の柱に

町には三森家住宅などの有形文化財や獅子舞や神楽などの無形民俗文化財、史跡殺生石などさまざまな文化財が数多くあります。それら文化財の歴史的価値を再認識し、その歴史を背景に観光や農業などを融合させ、これからの地域活性化を考える「文化芸術シンポジウム」が12月8日、文化センターで開かれ町民ら約100人が参加しました。

日本遺産統括プロデューサーの本田勝之助氏が「これからの地方創生は文化GDPを上げて未来にふるさとを遺す事業」と題して、那須地域の特長と今後の方向性について講演しました。

パネルディスカッションでは、「地域資源を活用したまちづくり」をテーマに観光、農業、文化の3分野で活躍している方々がパネリストとして、町の魅力や実施している地域づくり、町の将来像について話し合いました。



左から本田勝之助氏、廣川てるみ氏(松川屋那須高原ホテル若女将)、今 耕一氏(那須町農業委員会会長)、渡辺康廣氏(那須町文化財保護審議会副会長)

森のなかで材料探し

12月22日、那須町4公民館共催事業として「那須子ども塾・冬」が開かれ、町内の小学48人が元気に参加しました。

那須町森林組合の協力のもと森林ウォークラリーとクリスマスツリー作りをしました。



▶笹平湿地で森林ウォークラリー。森のクイズに答えてゴールを目指しました



▶松ぼっくりと森で集めた材料でツリーに飾り付け。世界にただ一つのオリジナルツリー

MERRY CHRISTMAS!



▶株式会社いづみ(お菓子の城)片桐社長からクリスマスケーキが、みちのく民芸店(湯本)藤田代表からオモチャ入りせんべいが町内7保育園の園児へ贈られました(12/25 黒田原第1保育園)



▶全国訪問おはなし隊のキャラバンカーがやってきました。ほかほか陽気の青空の下、楽しく絵本を読みました(11/25 町図書館)



▶元気いっぱい歌って踊って物語を表現。りんご組劇遊び「うらしまたろう」(12/12 おたのしみ会那須高原保育園)



▶東陽小那須中央中、那須高の児童生徒も参加。町内外から965句の応募がありました(12/2 第27回芦野ふるさと俳句大会芦野公民館)

町教育委員会では、児童生徒の「生きる力」を養うため、学校や家庭、地域とともにさまざまな取り組みを行っています。「夢ある子どもを育む那須の教育」について今月から12回シリーズでお伝えします。

夢・感動通信

子育てがもっと楽しくなる CAREプログラム①

No.1



今月ご紹介するのは、子どもと大人の絆を深め温かい関係を築くプロジェクト「CARE」(Child Adult Relationship Enhancement)プログラムです。子育てや子どもとの関わりがもっと楽しくなるコミュニケーション方法を習得できる大人向けのプログラムで、今年度から取り組んでいます。町の子ども未来課、保健福祉課、学校教育課、生涯学習課の4つの部署が協働で研修会を開催し、保護者、教師、保健師や町職員など、子どもに関わる大人への啓発活動を開始しました。

研修会では、参加者が子ども役と大人役を演じ、遊びや会話の場面を通して子どもとのコミュニケーションを学びます。子どもが会話をリードし大人が子どものリードについていくことを意識し、それを実践するための働きかけについて考えました。これにより、子どもの感じ方が変わり、本来持っている力を引き出すことができるようになってくると言われており、さらに、子どもが従いやすい効果的な指示を大人が出せるようになることを目指していきます。

町では今後も4課協働で、子どもに関わるすべての大人に「CAREプログラム」を知っていただく機会を作っていきます。

▼問合せ 学校教育課
校教育係 ☎ 76922
FAX 721900



CARE ~子どもと大人の絆のために~

増やしたい3つの働きかけ

減らしたい3つの働きかけ

- | | |
|-----------------|-------------|
| 1 子どもの言葉を繰り返す。 | 1 命令 |
| 2 子どもを具体的にほめる。 | 2 質問 |
| 3 子どもの行動を言葉にする。 | 3 禁止や否定的な言葉 |

那須のいろいろなおいしいものを、作る人の思いも一緒にご紹介。

ほっと
と息



一昨年11月にオープンした「ラナイカフェ」。オーナーの田崎新一さんはアパレル会社を辞め、15年間東京の巣鴨でそば店を営んでいた方です。「昔からハワイと那須が大好きだった」という新一さん。好きが高じ、妻の康子さんとともに、那須でハワイアンカフェを開いて第3の人生を歩き始めました。

内で開催されている今年22回目の開催となるフラダンスフェスティバルの仕掛け人でもあり「いつか那須でも宿泊型のイベントを開催したい。この店がそのアンテナ的な存在になれば」と夢を話してくれました。

多彩な趣味を生かし、夢を成功させてきた新一さん。「フラでまちおこしを」那須での実現を応援します。



オーナーの田崎新一さん(右)と妻の康子さん(左)

おすすめのスペアリブは蒸した後にオーブンで焼くのでふんわりジューシー。お箸で切れる柔らかさ！



デザートには栄養満点のアサイボウルがおすすめ。



大きな煙突とウッドデッキが目印です。



みんなの広場 表紙シリーズ「はぐくむ喜び」では、町を支える農業の魅力をご紹介します。



菊農家
平山文修さん
(菱喰内)



平山文修さんが菊の栽培を始めたのは26年前のこと。現在は妻の真美さんとともに26aあるハウスで7月から12月までの期間、菊を栽培し、東京の大田花き市場や町内の直売所に出荷しています。

平山さんが栽培している種類の菊は縁起物としてお祝いの席でも需要があり、10cm以上に大きく成長した一輪仕立ての菊はお正月飾りとしても人気があるとのこと。伺った12月20日は、お正月に向けた出荷の準備でも忙しい様子でした。繁忙期である年末、お盆やお彼岸は深夜まで作業することもあるそうです。

「買ってくれる人が喜んでくれる花を作りたいですね」と優しい笑顔で、可憐な花を一本一本丁寧に収穫していました。

短歌

遊行柳投句箱

俳句

那須文芸

雪の降る真白き那須の山々は
貴婦人のごと凜として見ゆ
新年を迎え新たに誓いする
気持ち引き締め 歳迎えたり

木枯を楽しむ遊行柳かな
鏡山のぼるひとつの冬あざみ

カレンジャー一枚残し霜便り
霜踏んで黒衣の急ぐ法の庭
大霜の大地踏みしめ畑に入る
カラスらの寄りて騒がし残り柿
眠ってる遊行柳の芽のしづか
売られゆく牛振り返へり枯野径
鋸を挽く薪の白いや山眠る
酒蔵の湯気の向こうに山眠る
山眠る牛舎の牛は眠らざる
遭難の御霊を抱き山眠る
八人の魂魄永久に山眠る
着ぶくれて駆け込みドアにはさまれる
着ぶかれて庭の雀に餌を撒く
懐にあかね雲抱き山眠る
着ぶかれて親に似てきし背の丸み
昔一つ今鈴なりの木守り柿
静沼かえらぬ鴨はいずこかな

五月女加代子
大場 芦山
須藤さよ子
深澤 千郷
深澤 為寿
松本 和子
高久 巻江
井上 均
中島 君江
丹野 セツ
中込とし郎
井上 博子
高畑 和子
杉本 美風
池田 裕子
高久 昇一
石田 千秋

有坂 進

中島 君江

大沢 綾子
大田 土男

五月女加代子
大場 芦山
須藤さよ子
深澤 千郷
深澤 為寿
松本 和子
高久 巻江
井上 均
中島 君江
丹野 セツ
中込とし郎
井上 博子
高畑 和子
杉本 美風
池田 裕子
高久 昇一
石田 千秋

広報「那須」が
パソコン・スマートフォンで読めます

県内の広報紙などをまとめた電子書籍ポータルサイト「トチギーブックス」に広報「那須」が掲載されています。電子書籍なので、本をめくる感覚で閲覧することができます。(専用アプリのダウンロードは不要です) ぜひご活用ください。

URL : <http://www.tochigi-ebooks.jp>



那須文芸への出句について

出句は楷書でお願いします。判別できない場合は掲載になりませんのでご注意ください。また、電話番号の記入をお願いします。

■縮切り 1月18日(金)

■俳句の送付先

〒329-3222 那須町大字寺子丙3-166
田中 義郎 ☎72-5044

■短歌の送付先

〒329-3292 那須町大字寺子丙3-13
総務課広報広聴係 ☎72-6901

八溝山周辺地域定住自立圏 広域無料法律相談

■日時 2月14日(木) 午後1時30分～4時30分(1人20分間)
■会場 トコトコ大田原 **■内容** 法律上の困りごと
■応対者 弁護士2名 **■定員** 18名(要予約)
■予約方法 2月7日(木)から13日(水)までの期間に、電話で予約してください。
■申込み・問合せ 大田原市総務課 ☎0287-23-1111



行政相談

▼日時 1月18日(金)、2月1日(金)
 午前9時～正午

▼会場 ゆめプラザ・那須
▼内容 行政上の困りごと
▼応対者 平山英夫行政相談委員
▼問合せ (自宅) ☎⑦5234

心配ごと相談

▼日時 1月21日(月)午前10時～午後3時

▼会場 ゆめプラザ・那須
▼内容 身の回りの心配ごと
▼応対者 民生委員3名
▼問合せ 那須町社会福祉協議会 ☎⑦5133

不動産相談

▼日時 1月23日(水)、2月5日(火)
 午後1時30分～3時30分

▼会場 不動産会館県北支部
▼内容 不動産取引など
▼応対者 相談員 2名
▼問合せ 宅建協会県北支部(那須塩原市) ☎⑥6677

交通事故巡回相談

▼日時 1月25日(金)午前10時～11時20分、午後1時～2時20分

▼会場 那須塩原市役所
▼内容 交通事故など
▼応対者 交通事故相談員1名
▼予約方法 3日前までに電話で予約し、予約がない場合、巡回

は予約で 相談は実施しません。

▼申込み・問合せ 県民プラザ ☎028-623-2188

移動県民相談

▼日時 1月25日(金)午前10時～正午

▼会場 ゆめプラザ・那須
▼内容 県政に関する相談
▼応対者 県民相談員1名
▼問合せ 那須県民相談室 ☎0287-23-1555

人権相談

▼日時 11月28日(月)午前9時30分～正午

▼会場 ゆめプラザ・那須
▼内容 人権に関する相談(職場でのパワハラ、学校でのいじめ、言葉の暴力など)
▼応対者 人権擁護委員 2名
▼問合せ 保健福祉課福祉係 ☎⑦6917

弁護士による法律相談

▼日時 2月10日(日)午後1時～4時(1人20分間)

▼会場 ゆめプラザ・那須
▼内容 法律上の困りごと
▼応対者 弁護士1名
▼定員 8名(要予約)
▼予約方法 1月25日(金)から予約受付を開始し、定員になり次第締め切ります。(土日祝日は予約できません)

▼申込み・問合せ 総務課総務係 ☎⑦6901

消費の豆知識

そのサイト大丈夫? 悪質な通販サイトに注意! まじよう

事例1

息子がスポーツ用品を買いおうとネットで検索して、価格が安かった通販サイトで注文し、料金も支払ったが商品が届かない。入金後は業者からメールも来ない。サイトにある業者の住所や電話番号はでたためようだ。(当事者:中学生男性)

事例2

SNSの広告から見たサイトで、「定価8万円の革のバッグが今なら約8千円」とあったので、注文して代引きで支払った。開封したところ、申し込んだものとは違うビニール製のバッグが入っていた。その後、連絡が取れない。(当事者:学生女性)

ひとつと助言

インターネット通販で見られる「代金を支払ったのに商品が届かない」「注文した商品と異なるものや偽物が届いた」等のトラブルは、悪質なサイトのものである可能性があります。

悪質商法や多重債務などの消費生活に関する相談は、

「那須町消費生活センター」へ!

■開所日 月曜日～金曜日(祝日・年末年始を除く)
■時間 午前9時～正午、午後1時～4時
■場所 那須町役場内1階東側
■電話 0287-72-6937

「消費者ホットライン」3桁の電話番号 188番へ

土日など役場が休みの時にも、相談可能な窓口へおつなぎします。(年末年始を除く)

▼問合せ
 ○那須町消費生活センター ☎⑦6937
 ○栃木県消費生活センター ☎028-625-2227

「正規の値段より極端に安価である」「サイトに正確な運営情報(運営者氏名、住所、電話番号)が記載されていない」「日本語の表現が不自然である」「支払方法が銀行振込のみ」等の場合は注意が必要です。支払ってしまうとお金を取り戻すことは困難です。価格の安さばかりに気を取られず、少しでも怪しい、おかしいと思ったら、利用しないことも一つの方法です。困ったときは一人で悩まず相談しましょう

平成31年1月・2月のカレンダー

1月10日～2月9日

1月		26 (土)
10 (木)		27 (日) ・休日当番医診療 なすのクリニック (☎60-5211)
11 (金)		28 (月) ・人権相談 (ゆめプラザ・那須 午前9時30分～正午) ・休館 (図書館、スポセン、文セン、探訪館、ドーム)
12 (土)		29 (火) ・休館 (ゆめプラザ・那須)
13 (日) ・平成31年那須町成人式 ・休日当番医診療 立花医院 (☎72-0311)		30 (水) ・休館 (りぼーる)
14 (月) ・休日当番医診療 米倉クリニック (☎64-3335) ・休館 (ゆめプラザ・那須)		31 (木)
15 (火) ・休館 (図書館、スポセン、文セン、探訪館、ドーム、ゆめプラザ・那須)	文化センター 1月14日～2月21日 大ホール・小ホール使用不可	2月
16 (水) ・休館 (りぼーる)		1 (金) ・行政相談 (ゆめプラザ・那須 午前9時～正午)
17 (木)		2 (土)
18 (金) ・行政相談 (ゆめプラザ・那須 午前9時～正午)		3 (日) ・那須温泉神社の節分祭 (午後3時頃～) ・休日当番医診療 滝田メディカルクリニック (☎62-0392)
19 (土) ・黒田原初市 (役場前 午前10時～午後5時)		4 (月) ・休館 (図書館、スポセン、文セン、探訪館、ドーム)
20 (日) ・毎月第3日曜日は家庭の日です。 ～家庭のきずなを深める日としましょう～ 那須町教育委員会 ・休日当番医診療 渡部医院 (☎65-3535)		5 (火) ・不動産相談 (不動産会館県北支部 午後1時30分～3時30分) ・休館 (ゆめプラザ・那須)
21 (月) ・心配ごと相談 (ゆめプラザ・那須 午前10時～午後3時) ・休館 (図書館、スポセン、文セン、探訪館、ドーム)		6 (水) ・休館 (りぼーる)
22 (火) ・休館 (ゆめプラザ・那須)		7 (木)
23 (水) ・不動産相談 (不動産会館県北支部 午後1時30分～3時30分) ・休館 (りぼーる)		8 (金)
24 (木)		9 (土) ・道の駅東山道伊王野 寒晒しそばまつり (午前11時～午後4時)
25 (金) ・交通事故巡回相談 (那須塩原市役所 午前10時～、午後1時～) ・移動県民相談 (ゆめプラザ・那須 午前10時～正午)		

※休館案内 表示と問合せは以下のとおりです。

図書館：那須町立図書館 (☎72-5840)、スポセン：那須町スポーツセンター (☎72-5959)、文セン：那須町文化センター (☎72-6565)、探訪館：那須歴史探訪館 (☎74-7007)、ドーム：那須スイミングドーム (☎72-6788)、ゆめプラザ・那須：那須町子ども未来課 (☎72-6959)、りぼーる：りぼーる・たなか (☎73-5347) です。

※検診等は保健センターだよりをご覧ください。

※内容等は変更になる場合もあります。

1月の納税

納期限 1月31日 (木)

- ・町県民税4期
 - ・国民健康保険税7期
 - ・介護保険料7期
 - ・後期高齢者医療保険料7期
- 納め忘れの町税はありませんか？
今一度ご確認ください。

○納税は便利な口座振替で！ ○コンビニでも納められます。
○クレジットカード納付や、ヤフー公式アプリでの納付もできます。
(クレジットカードの納付は町県民税、固定資産税、軽自動車税、国民健康保険税のみ納期限内に限る。
詳しくは税務課まで ☎72-6904)

※毎週金曜日は、午後7時15分まで税務課窓口で町税の納付ができます。

広報那須2月号 2月5日 (火) 発行

「殺生石」物語考

物語の概略⑫

本年も、「殺生石」の物語を、「絵本三國妖婦伝」によつてその概略を述べて参ります。

藻の才能を愛でた堀河天皇もやがて崩御し、七十四代鳥羽天皇の御代になった。十七歳に成長した藻は、博学多才、歌道管弦など出来ないものはなく、かつての小野小町や和泉式部紫式部や清少納言にも劣らぬ才能を示した。それにもまして、その美貌は、春の月の夜桜も暁の芙蓉も、また夕暮れの海棠も、遠く及ばないものであった。

鳥羽天皇は藻を寝殿に召され、深く寵愛し、姪酒に時間を費やし、朝廷の政がおろそかになった。百官は皆眉をひそめた。

元永三年(1120)の晩秋のことである。鳥羽天皇は、待賢門院璋子の、顕仁親王(後の七十五代崇徳天皇) 出産を祝い、高揚殿にて内宴を催された。宴席には、皇子顕仁親王や皇后璋子はもとより、関白忠実公や左

大臣俊房公、右大臣雅実公、内大臣忠通公をはじめとした公卿、殿上人らが大勢居並んだ。詩歌管弦に堪能な月卿雲客も多く召された。寵愛深い藻が召

されていたの言うまでもない。官女たちは酌に立ち、人々は漢詩をつくり、和歌を詠じた。その、宴たけなわの時である。月の出の遅い景色が急にうち時雨れ、一陣の風が吹いたかと思うと、建て連ねた灯明が残らず打ち消された。高揚殿の宴席は真つ暗になり、驚き騒ぐ声に混じつて、「松明、松明」と呼ぶ声があちこちに聞こえた。

その時、藻の身が光を放った。周囲は忽ち白昼のように照り輝き、折り戸や屏風、襖に描かれていた絵もありありと見える。人々は皆、藻を訝しみ、彼女に奇異の思いを抱いた。が、鳥羽天皇のみは、藻のその神々しさに、ひたすら感嘆する。

筆者 前那須歴史探訪館 館長

齊藤 宏壽 先生(湯本在住)

今月のひとこと

八溝峰に昇る初日は神々しく
那須野ヶ原の朝染めゆく



かつこう

小正月に飾られる餅花は、桃色や白、緑、黄色に色付けした餅をミズノキに刺したもので、町内では「とんぼ団子」と呼ばれている。保育園でもとんぼ団子づくりは恒例の行事で、園児たちははしゃいだ笑顔や真剣な表情を見せながら、伝統行事に親しんでいる▼町のことも未来課がこのほど、保育園児向けの体

操プログラム『なすの森で冒険だ!!』を制作した。保育士たちが創作した体操に、地域おこし協力隊の隊員が曲をつけ完成させた町オリジナルのもの。今後、町内7つの保育園で活用していく▼発案は同課の指導主事、運動苦手解消するため、幼児期から体操に慣れ親しんでもらおうと、プログラムの制作を考案したという。町に生息する昆虫や動物の動きを真似した分かりやすい体操はともユニーク

で、園児たちが親しめる工夫がたくさん詰まっている▼那須地域の言葉で「とんぼ」は引き戸や扉のこと。玄関先の戸口に飾ることから、餅花を「とんぼ団子」と呼ぶと言われている。町の保育園の活動には伝統的なものや新しいもの、そして町ならではの工夫や那須らしさが込められている。「とんぼ」の動きが飛び動きだったり、開け閉めする動きだったり、園児たちの自由な発想が育っていくことを願う。

こんにちは 赤ちゃん

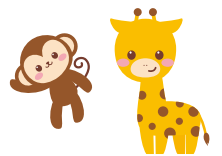

弦巻 柁志くん
(上町)

平成29年 10月2日生

父 憲行さん 母 景子さん

柁志くんは…

白いごはんが大好き!
じいじ、ばあばいつも
ありがとう。

「こんにちは赤ちゃん」コーナーの写真を随時募集しています。詳しくは総務課広報広聴係(☎72-6901)まで。

町の世帯と人口

(12月1日現在・住民基本台帳)
()の数字は前月比

・世帯数 10,284世帯(+1)

・人口 25,311人(-17)

男12,559人(-8) 女12,752人(-9)

あなたの「声」を聞かせてください

地域の身近な情報や、広報「那須」の感想・ご意見をお待ちしています。お名前と連絡先とともに下記までお寄せください。