



那須

12月号
No.712
2018年(平成30年)

表紙シリーズ くはたらく動物たちく

りんご湯で迎える師走

那須どうぶつ王国のカピバラ

目次

- タウンピックス P.2
- カメラスケッチ P.10
- みんなの広場 P.12
- ほけんだより P.14
- 生涯学習だより P.17
- 図書館だより P.18
- タウンinformation ... P.19
- 「殺生石」物語考 P.24



平成31・32年度

入札参加資格

審査申請受付のお知らせ

▼ **町が発注する建設工事、測量・建設コンサルタント等（建設工事）に関連する設計、調査、測量等および物品の製造・販売・役務の提供等に係る入札への参加を希望する事業者の資格審査申請を次のとおり受け付けます。**

▼ **資格の有効期間** 平成31年4月1日から平成33（2021）年3月31日までの2年間

▼ **受付期間** 12月10日（月）～平成31年1月11日（金）

▼ **受付方法** 持参または郵送（持参の場合は土日祝日を除く午前9時から午後5時まで）、郵送の場合は郵便書留で1月11日の消印有効

▼ **申請書・記載要領の配布** 町ホームページからダウンロードするか総務課（役場本庁3階）で配布しています。

▼ **申込み・問合せ** 総務課契約管理係 ☎ 76902

秋の叙勲



瑞宝双光章受章
石川孝之さん

平成30年秋の叙勲で、守子にお住まいの石川孝之さん（66）が瑞宝双光章を受章しました。瑞宝章は国や地方の公務などで長年にわたり功績を積み上げた人に贈られるもので、11月5日に千葉県庁で行われた伝達式で、森田健作千葉県知事から授与されました。

石川さんは北海道美唄市出身で1977年に看護師になり、以来41年間精神科医療に従事しました。21年間勤務した千葉県精神科医療センターでは、退職までの8年間は看護部長と看護局長を務め、精神科の救急医療という全国モデルの構築に尽力されました。

信念は「病气そのものではなく、ひとりの患者さんを見ること」。「看護の力」に責任とプライドを持ち、重症度の高い患者と日々真摯に向き合うとともに、患者の家族にも寄り添い続けてきました。男性看護師が少なかった時代は苦勞も多かったようですが、「患者さんとの出会いや一緒に働くスタッフ、そして、支えてくれる家族のおかげで続けることができました」と41年間を振り返りました。

パブリックコメント

那須町公文書の管理に関する条例(案)への意見を募集します

那須町公文書の管理に関する条例を制定するにあたり、この条例(案)に対する意見を募集します。

▼ **案件名** 「那須町公文書の管理に関する条例(案)」

▼ **公表資料**
・那須町公文書の管理に関する条例(案)

・条例の趣旨及び目的

▼ **閲覧場所** ①総務課（役場本庁3階）（土日祝日を除く午前8時30分～午後5時）②町ホームページ

▼ **意見を提出できる方** ①町内在住、在勤、在学のいずれかに該当する方②町内に事務所・事業所を有する方、法人（その他の団体も含みます）③本町に対し納税義務を有する方、法人④本条例に利害関係を有する方

▼ **意見の提出方法** 書式は自由ですが、案件名、提出する方の住所、氏名（法人の場合は法人名、所在地）、連絡先を明記のうえ、①直接提出②郵送③ファクシミリ④電子メールのいずれかの方法で提出してください。

※電話・口頭による意見の受付はできません。

▼ 提出期限

1月4日（金）午後5時

▼ 意見の公表方法等について

提出された意見は、内容を整理検討したうえでこれに対する町の考え方とともに担当窓口や町ホームページで公表します。

・個々の意見に対して直接回答はいたしません。

・単に賛否だけを示した意見や今回の募集の趣旨に直接関係のない意見には町の考え方は示しません。

提出された個人情報公表されることはありません。

▼ 提出先・問合せ

☎ 76901 FAX 761133
〒329-3292 那須町大字寺子丙3-13（1月4日の消印有効）
☒ somu@town.nasu.lg.jp

訂正

広報那須11月号掲載内容に誤りや変更がありました。

○4ページ 自治功労者の氏名に掲載誤りがありましたので、お詫びして訂正します。

誤…鈴木 尚裁氏
正…鈴木 尚裁氏

○15ページ マイナンバーカードの交付と特例転出入業務一時停止の期間が変更になりました。

変更前…12月11日（火）～14日（金）
変更後…12月18日（火）～20日（木）

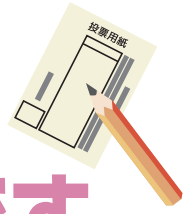

2月17日(日)は 那須町議会議員選挙の投票日です

- ▼告示日 2月12日(火)
- ▼投票日 2月17日(日)
- ▼投票時間 午前7時～午後8時
- ▼投票できる方
 - ・平成13年2月18日以前に生まれた方
 - ・平成30年11月1日以前に那須町に転入し、引き続き3カ月以上那須町に住民登録をしている方
- ▼持ち物 入場券
 - ※入場券は2月12日以降に郵送する予定です。
- ▼【期日前投票】
 - 投票日に仕事や旅行などで投票に行けない場合は、期日前投票ができます。
 - ▼期間 2月13日(水)～16日(土)
 - ▼場所・時間
 - ・那須町役場
 - 午前8時30分～午後8時
 - ・高原公民館(湯本支所)
 - 午前9時～午後6時

【滞在地での不在者投票】

※期日前投票所によって投票時間が異なりますのでご注意ください。
 仕事や旅行などで他市町村に滞在する方は、滞在地の選挙管理委員会にて不在者投票ができます。

▼不在者投票の流れ

- ①「宣誓書兼請求書」で投票用紙を那須町に請求する。(請求書は選挙人本人が自署すること)
- ②滞在先(送付希望先)に投票用紙が届く。

- ③滞在先の選挙管理委員会に投票用紙を持参し投票を行う。
- ※「宣誓書兼請求書」は町ホームページからダウンロードできます。

【指定病院等での不在者投票】

病院や介護施設(都道府県選挙管理委員会指定施設)などに入院入所している方は、その病院、施設等で不在者投票ができます。

【郵便等による不在者投票】

身体障害者手帳または戦傷病者手帳をお持ちの方もしくは介護保険被保険者証の要介護状態区分が「要介護5」の方で、郵便等投票証明書の交付を受けている方は、郵便等による不在者投票ができます。
 ※郵便等による不在者投票ができる方は、身体障害者手帳等の等級障害の部位および程度により限定されます。また、事前に郵便等投票証明書の交付申請をし、証明書の交付を受けておく必要がありますので、詳しくは選挙管理委員会事務局へお問い合わせください。

立候補する方へ

【立候補予定者説明会】

- ▼日時 1月22日(火)午前10時～正午

※立候補を予定している方またはその代理人は、必ず出席してください。

【立候補届出書等事前審査】

- ▼日時 2月6日(水)午前9時～

午後3時

【立候補届出】

- ▼日時 2月12日(火)午前8時30分～午後5時

※説明会や事前審査、届出の受け付けは正庁(役場本庁3階)で行います。

▼問合せ

選挙管理委員会事務局
☎⑦6927



クリーンステーション那須

広域クリーンセンター大田原

4月からごみ処理 手数料が変わります

クリーンステーション那須では、ごみの減量化とリサイクルの促進に加え、ごみ処理に係る費用をごみ排出者に適切に負担していただくために、次のとおりごみ処理手数料を改定します。

また、広域クリーンセンター大田原では、「那須地区広域行政事務組合広域クリーンセンター大田原の設置及び管理運営に関する条例」の一部が改正され、ごみ処理に係る手数料が次のとおり改定されますので、ご理解とご協力をお願いします。

▼改定日 4月1日(月)

【クリーンステーション那須】

▼改定内容

- ・粗大ごみ 10kgにつき300円
- ↓150円(消費税を含む)
- ・事業系一般廃棄物 10kgにつき50円↓150円(消費税を含む)
- ※計量の結果10kg未満となった場合は、10kgと見なします。

▼問合せ

☎⑦6916

【広域クリーンセンター大田原】

▼対象 一般家庭から排出されたものと事業活動に伴って生じた一般廃棄物を施設に搬入する際のごみ処理手数料

▼改定内容

- ・一般廃棄物 10kgにつき100円↓150円(消費税を含む)
- ※計量の結果10kg未満となった場合は、10kgと見なします。

▼問合せ

広域クリーンセンター大田原
☎0287-20-2270



クリーンステーション那須

那須町育英会 奨学生募集



- 町では、平成31年度の奨学金の貸し付けを行います。
- ▼貸付予定人員 若干名
 - ▼対象 次の①と②のいずれにも該当する方
 - ①高等学校、高等専門学校、短期大学、大学、専修学校(専門課程)に進学する方で、町に6カ月以上居住している方(これらの学校の在生学生でも可)
 - ②他機関の奨学金を受けていない方
 - ▼貸付額(月額)
 - ・高等学校、高等専門学校 15,000円
 - ・短期大学、大学、専修学校(専門課程) 30,000円
 - ▼貸付期間・方法 貸し付けを受
 - けた月から正規の修了月までの期間・3カ月ごとに保護者または本人に貸し付けます。
 - ▼返済期間 貸付期間終了後、1年間据え置き、10年以内に年賦または半年賦の方法で返済してください。
 - ▼利子 無利子
 - ▼提出書類 ①願書②出身校または在学校長の推薦調書③進学校の合格通知または在学証明書④戸籍謄本(世帯全員が記載されているもの)⑤同意書(家族の収入、町税の納税状況確認)
 - ▼申込期限 2月8日(金)
 - ▼申込み・問合せ 学校教育課庶務管理係 ☎⑦6922

【第2弾】「COOL CHOICE とちぎ チャレンジ! 2018」に ご参加ください



- 県では、省エネ家電買換キャンペーン「COOL CHOICE とちぎ チャレンジ! 2018」第2弾を実施しています。
- 1月18日までに、県内の販売店舗で対象の省エネ家電製品へ買い換えて、応募した方の中から抽選で約100名の方にさまざまな景品を進呈します。
- ▼応募資格 県内にお住まいの方または通勤・通学されている方
 - ▼受付期限 1月18日(金)
 - ▼対象商品
 - ・LED電球、LEDランプ、LED照明器具
 - ・冷蔵庫、テレビ、エアコン、温水洗浄便座(統一省エネルギーラベルの多段階評価で4つ星以上)
 - ▼申込方法
 - ①「COOL CHOICE とちぎ」総合サイト (<https://www.coolchoicetochigi.jp/challenge/index.html>)から応募
 - ②販売店等で配布されるチラシ裏面の応募用紙を郵送またはファクシミリで応募
 - ▼申込み・問合せ 県地球温暖化防止活動推進センター
 - ☎028-673-9101
 - Fax 028-612-6611

積雪に備えて 除雪への協力をお願いします

積雪期を迎え、除雪を円滑に進めるとともに安全な通行を確保するため、除雪への協力をお願いします。

▼除雪の実施体制

道路の積雪状況や気象状況から判断し、降雪10cmを基準に除雪車が出動します。町と事業者が所有する除雪車13台を使用し、町内事業者に委託して除雪を実施します。

積雪状況を的確に把握し、委託事業者だけでは対応が困難であると判断した場合には、災害時の相互協定を締結する自治体や事業者に協力要請を行い、除雪体制の強化を図ります。

▼除雪への協力をお願いします

除雪車は町内の広範囲を限られた時間で除雪するため、道路脇に雪をかき分ける除雪を実施します。玄関前や敷地進入口に残留の雪の処理は、各家庭でお願いします。

また、路上駐車は除雪の妨げになりますので、絶対にやめましょう。

▼適正な樹木管理のお願い

私有地から道路に張り出した竹や木の枝に雪が積もると、重みで道路上に覆いかぶさり、通行や除雪作業の支障となる場合があります。大変危険ですので、所有者は適正な維持管理をお願いします。

▼問合せ 建設課維持管理係 ☎⑦6914

防災のワンポイント

この時期、空気の乾燥と暖房機器等の使用で火災が発生する危険性が高くなります。火災の被害に遭わないために、防火対策をしっかりと行いましょう。

【防火対策チェック項目】

- 電気コードが、カーペットや家具の下敷きになっていない。
- 不要な電気機器の電源プラグは抜いている。
- 電化製品のそばに水槽や花瓶などを置いていない。
- ブレーカーなどの分電盤の位置を把握している。
- プロパンガスのボンベを固定している。
- ガスホースが劣化していない。
- コンロのまわりに燃えやすい物を置いていない。
- 石油ストーブのまわりに燃えやすい物を置いていない。
- 石油ストーブの転倒防止を行っている。
- 廊下や階段等の避難経路に燃えやすいものを置いていない。
- 隣の家と接している箇所に金属製の雨戸や網の入った窓ガラスを設置している。

防災行政無線無料電話サービスをご利用ください

町では、各地区に設置してある屋外スピーカーを使用して、町内にいる方に災害時の情報や一般行政情報などを伝達しています。屋外スピーカーの放送が聞こえない場合や聞き取りにくい場合は、電話で確認できますのでご利用ください。

電話サービス ☎ 0120-55-1123

つながりにくい時は ☎ 0180-99-2277 (有料)



瀬山 絢音さん



益子 江美さん

防火ポスター 入賞作品決定

町の小・中学校に防火ポスターを募集したところ、多数の応募がありました。厳正なる審査の結果、消防署長賞2点、金賞6点、銀賞8点、銅賞7点が選ばれました。(敬称略)

▼消防署長賞2点

高久小5年 益子 江美

那須中1年 瀬山 絢音

▼金賞6点

那須小1年 岡部 果奈

学びの森小2年 大島 蒼

東陽小3年 白井 空

黒田原小4年 高久 真穂

那須小6年 千葉ゆりの

那須中2年 今井 康陽

▼銀賞8点

那須小1年 關根菜々美

黒田原小2年 深沢 丈琉

黒田原小3年 山関 杏

東陽小4年 吉田琳乃杏

黒田原小5年 深沢 夏花

田代友愛小6年 小森 和奏

那須中1年 高久 暁斗

那須中2年 白田 雅美

▼銅賞7点

那須高原小1年 田村 結生

高久小2年 松本 かな

那須小3年 白井 建匠

那須小4年 白井 乃瑚

黒田原小5年 藤田 晴南

黒田原小6年 大島 愛利

那須中1年 寺田 匠利

☎ 72-1215

▼問合せ 那須消防署



年末の交通安全県民総ぐるみ運動

■期間 12月11日(火)～
12月31日(月)

までの21日間

■スローガン

「マナーアップ! あなたが主役です」

■運動の重点

- 子どもと高齢者の交通事故防止
- 全ての座席のシートベルトとチャイルドシートの正しい着用の徹底
- 飲酒運転の根絶
- 「ライト4(フォー)運動」の推進



主唱 栃木県・栃木県交通安全対策協議会

那須町安全安心メール ヤフー! 防災速報

あわせて登録
備えて安心!!

【那須町安全安心メール】

火災や停電情報、防災・防犯情報など、町からのお知らせをメールで配信しています。携帯電話、パソコンから「t-nasu@sg-m.jp」に空メールを送信するか、QRコードを読み取ってアクセスしてください。



【ヤフー! 防災速報】

現在地と指定した地域の地震、豪雨、警報などの防災情報をまとめて得ることができるほか、町からの防災に関する緊急情報を直接受け取ることもできます。携帯電話やパソコンなどでURLを入力するかQRコードを読み取ってアクセスしてください。※スマートフォン専用のアプリとメール版もあります。



■問合せ 総務課防災交通係 ☎ 72-6902

公共交通を利用してお出かけしてみませんか

12月のおすすめ 那須の湯めぐり



湯本線 (毎日運行)

乗降所	ゆめプラザ行			乗降所	湯本行		
1 いこいの家	7:40	13:40	17:00	1 ゆめプラザ前	8:50	15:46	
2 湯本	7:42	13:42	17:02	2 余笹川ふれあい公園	8:51	15:47	
3 旭町	7:44	13:44	17:04	3 幸町3	8:53	15:49	
4 仲町	7:45	13:45	17:05	4 なすの苑前	9:01	15:57	
5 新那須	7:46	13:46	17:06	5 那須高等学校前	9:04	16:00	17:44
6 一軒茶屋前	7:48	13:48	17:08	6 那須町役場	9:07	16:03	17:47
7 教会前	7:51	13:51	17:11	7 黒田原駅	9:09	16:05	17:49
8 池田	7:53	13:53	17:13	8 音羽町	9:11	16:07	17:51
9 四ツ川橋	7:54	13:54	17:14	9 小島	9:15	16:11	17:55
10 北条	7:56	13:56	17:16	10 大島1	9:19	16:15	17:59
11 藤塩	7:58	13:58	17:18	11 戸能	9:20	16:16	18:00
12 戸能	8:00	14:00	17:20	12 藤塩	9:22	16:18	18:02
13 大島1	8:01	14:01	17:21	13 北条	9:24	16:20	18:04
14 小島	8:05	14:05	17:25	14 四ツ川橋	9:26	16:22	18:06
15 音羽町	8:09	14:09	17:29	15 池田	9:27	16:23	18:07
16 黒田原駅	8:11	14:11	17:31	16 教会前	9:29	16:25	18:09
17 那須町役場	8:13	14:13	17:33	17 一軒茶屋前	9:32	16:28	18:12
18 那須高等学校前	8:16	14:16	17:36	18 新那須	9:34	16:30	18:14
19 なすの苑前	8:19	14:19		19 仲町	9:35	16:31	18:15
20 幸町3	8:27	14:27		20 旭町	9:36	16:32	18:16
21 余笹川ふれあい公園	8:29	14:29		21 湯本	9:38	16:34	18:18
22 ゆめプラザ前	8:30	14:30		22 いこいの家	9:40	16:36	18:20



温泉を満喫できる季節になりました。日頃の疲れを癒しに湯めぐりに行きませんか。きつと心も体も温まりますよ。今月は「那須町おでかけバスマップ」から公共交通沿線の温泉施設を紹介いたします。

【町民バス湯本線】

- ① いこいの家
いこいの家バス停下車
- ③ 鹿の湯
湯本バス停から徒歩約6分
- ④ こんばいりの湯
湯本バス停から徒歩約6分
- ⑦ 小鹿の湯
湯本バス停から徒歩約5分
- ⑨ ホテルグランヴェール那須
仲町バス停から徒歩約8分
- ⑩ ホテルサンバレー那須
新那須バス停から徒歩約4分



▼問合せ ふるさと定住課公共交通係 ☎②6955

「那須町おでかけバスマップ」は町ホームページから閲覧できます。

事業者の皆さまへ

那須町バスブック 発行にご協力ください

町内を走るバスの運行路線図時刻表、那須町デマンド型乗合公共交通の案内などを掲載した「那須町バスブック」は、平成30年4月に町と株式会社産報が協働で発行し、各戸に配布しました。作成後は、町内と転入者への配布、各公共施設等へ配置しており、町内公共交通の利便性向上と地域事業所の活性化に大きく寄与する一つのツールとして、その活用が期待されます。

このバスブックは、定期的の内容の見直しを行い、毎年4月に改訂版を発行する予定です。発行にあたって、町は運行路線図、時刻表等の提供を行い、株式会社産報が冊子の作成、広告の募集を行います。発行費用は全て広告収入でまかなわれます。

▼問合せ ふるさと定住課公共交通係 ☎②6955

来年4月の発行に向けて、本年も12月から株式会社産報が広告募集のため事業所に伺いますので、その際は、ご協力をお願いします。

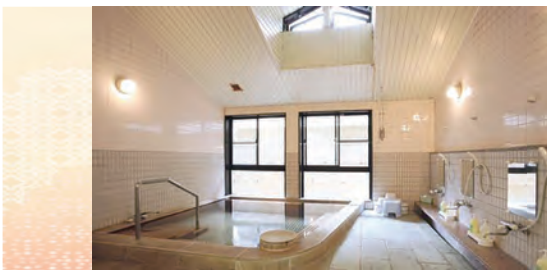

源泉かけ流しの単純温泉

源泉かけながし

「公共の宿」那須いこいの家

をご利用ください



「公共の宿」那須いこいの家は、那須温泉に佇む静かなお宿です。高台からは那須温泉街が一望できます。客室には全部屋洗浄トイレと洗面台があります。評判の温泉は、御用邸敷地内から湧き出る100%天然温泉で無加熱、無加水、無循環の源泉かけ流しです。やわらかな湯ざわりをぜひご堪能ください。日帰り入浴での利用もできます。お食事は四季折々の食材を使った料理長自慢の和食膳です。皆さまのご利用を心からお待ちしております。

【ご利用料金】

▼宿泊料金（1泊2食付・要予約）

- 町民 一般 5,800円
- 中学生以下・60歳以上 3,800円

○町外の方

- 一般 6,800円
- 中学生以下 5,300円
- ※12歳以上の方は、150円の入湯税が別途かかります。

▼日帰り入浴料金

（午前10時～午後4時）

- 町民 一般 500円
- 中学生以下 300円
- 60歳以上 200円
- 町外の方 一般 650円
- 中学生以下 500円

※12歳以上の方は、50円の入湯税が別途かかります。



季節の食材を使った自慢の和食膳

【施設のご案内】

▼客室 11部屋

- ・10畳和室 10部屋（定員4名様）
- ・6畳和室 1部屋（定員2名様）
- ※全室洗浄トイレ・洗面化粧台付

▼娯楽室 24畳 カラオケ有り

▼駐車場 9台

▼定休日 年中無休

※全館禁煙

▼アクセス

那須町民バス湯本線 終点「いこいの家」下車すぐ

▼予約・問合せ 那須いこいの家

☎2342

那須町大字湯本207-2



住民基本台帳カード をお持ちの方へ



4月1日から、コンビニエンスストアでの証明書交付サービスが、マイナンバーカードに一本化されます。住民基本台帳カードをご利用の方は、お早めにマイナンバーカードへの切り替えをお願いします。

▼申請方法 平成27年10月に郵送された通知カード・個人番号カード交付申請書をお持ちの方は、次の3つの方法があります。

- ① 郵送での申請
個人番号カード交付申請書に顔写真を貼り、署名または記名・押印して郵送
- ② スマートフォンでの申請
スマートフォンカメラで顔写真撮影し、交付申請書のQRコードから申請
- ③ パソコンからの申請
デジタルカメラで顔写真を撮影し、交付申請書のWebサイトから申請

※個人番号カード交付申請書を紛失された方は、ご相談ください。

▼問合せ 住民生活課戸籍住民係 ☎26908

那須温泉ファミリースキー場 臨時従業員募集

▼雇用期間 12月20日(木)～平成31年3月25日(月)

▼研修期間 12月20日(木)～27日(木)（土日を除く）

▼採用人数 スキー場従業員若干名（土日祝のみの勤務も可）

▼業務内容 リフト係員、乗客誘導、送迎、施設管理等

▼勤務時間

・平日 午前8時～午後4時30分

・土日祝 午前7時30分～午後4時30分

▼勤務場所 那須温泉ファミリースキー場

※道の駅那須高原友愛の森に集

▼申込み・問合せ 那須温泉ファミリースキー場指定管理者 那須未来株式会社(旧ムロイ金物店)

☎3224

〒329-3222

那須町大字寺子丙3-105

※道の駅那須高原友愛の森に集

農業用軽油免税証の交付申請受付のお知らせ

平成31年分農業用軽油免税証の交付申請受付を次のとおり行いますので、手続きをお願いします。
平成30年に免税証の交付を受けた方は、手続きをする際に免税軽油の取引等にかかる報告書を提出してください。
また、免税軽油を購入したことを証明する書類として、納品書、請求書等を添付してください。

■手続きに必要なもの

区分	使用者証	印鑑	報告書	納品書等	耕作証明書 (300円)	機械のカタログ等 (型式・馬力確認)	交付手数料 (420円)
継続	○	○	○	○	○ (面積に変更がある場合)	○ (機械に変更がある場合)	—
更新	○	○	○	○			○
紛失	—	○	○	○	○	○	○
新規	—	○	—	—	○	○	○

※交付申請会場での耕作証明書の発行はできませんので、新規申請の方、耕作面積に変更がある方、使用者証を紛失してしまった方は、事前に農業委員会から耕作証明書の交付を受けご用意ください。

※免税軽油使用者証の有効期間の開始日が「H29.01.01 から」以降の方は継続、それ以前の方は更新となります。

■交付申請受付日程

期日	時間	場所	対象地区
1月9日(水)	午前9時30分 ～11時30分 午後1時～3時	ゆめプラザ・那須 会議室	芦野・伊王野
1月10日(木)			高久・田中・田代・高原・室野井
1月11日(金)			・上記以外の地区 ・上記日程に来られなかった方

※上記日程以外は、大田原県税事務所での申請になります。

■問合せ 大田原県税事務所 ☎0287-23-4172 農林振興課農政係 ☎72-6911



12月は「県内一斉地方税滞納整理強化月間」です！

県と県内全市町では、財源の確保と納税の公平を図るため、12月と3月を「県内一斉 地方税滞納整理強化月間」に設定し、協働して滞納処分の取り組みを強化します。

滞納処分とは、町が滞納者の財産を差押え、お金に換えて滞納町税に充てる手続きのことです。

町では、預貯金や給与収入などの支払い能力があるにもかかわらず、娯楽費や住宅ローンなどの支払いを優先して納税をしない方に対して、積極的に財産の差押えを

執行しています。滞納を続けると法律（地方税法・国税徴収法）に基づき、町の職員が勤務先に給与照会をして給与差押をしたり、自宅捜索に自宅に伺うこともありま

ず。特別な事情があり、納期限内に納付できない場合は、未納を放置せず必ず税務課にご相談ください。

▼問合せ 税務課収税係 ☎726904

空間放射線量測定結果

町で測定している町内30カ所の空間放射線量の測定結果をお知らせします。
測定結果は、町ホームページに掲載しているほか、役場で掲示しています。

測定日：平成30年11月8日
測定機器：NaIシンチレーションサーベイメータ
単位：マイクロシーベルト/時(μSv/h)
■問合せ 環境課放射能対策係 ☎72-6940

【町内30カ所の測定結果】(測定の高さ：地上50cm)

測定場所	測定値	測定場所	測定値	測定場所	測定値
峠の茶屋駐車場	0.06	共同利用模範牧場入口	0.12	富岡集落センター	0.13
大丸駐車場	0.07	大谷福祉館	0.15	中央運動公園	0.14
県道中塩原板室那須線深沢橋	0.09	夕狩地区集会所	0.08	あたごハイツ	0.10
那須湯本駐車場 (那須高原観光案内センター前)	0.09	千振公民館	0.16	田中地区コミュニティセンター	0.14
湯本支所	0.12	逃室地区集会施設	0.15	芦野支所	0.13
県道那須高原線下守子バス停	0.14	大島コミュニティセンター	0.10	追分バス停	0.13
室野井公民館	0.12	大同集落センター	0.15	蓑沢生活改善センター	0.14
道の駅 那須高原友愛の森	0.13	成沢地区集落センター	0.11	伊王野支所	0.12
池田地区農村センター	0.13	境の明神	0.12	道の駅 東山道伊王野	0.13
県道那須西郷線大沢交差点	0.08	寄居集落センター	0.12	稲沢公民館	0.07

井戸水等放射能測定結果

井戸水等の安全確保と不安解消を図るため、放射能測定調査を実施した結果、次のとおりでした。
採水日：平成30年11月9日
測定結果：全ての地区で不検出

採水地区：上水道未普及地区のうち10カ所で採水
宇田島、横岡、寄居本郷、三ヶ村、山中、大ヶ谷、上郷、大和須、梓(2カ所)
■問合せ 環境課放射能対策係 ☎72-6940

**税務関係書類には
マイナンバー(個人番号)
の記載が必要です**

▼マイナンバー(個人番号)

申告書等の税務関係書類には、マイナンバー(個人番号)の記載が必要となり、提出時には本人確認書類の提示または写しの添付が必要です。

なお、過去の申告手続等で、マイナンバーを記載した申告書等を税務署に提出している場合であっても、平成30年分の確定申告書には、マイナンバーの記載等が必要です。ご注意ください。

※e-taxで申告手続等を行う場合には、本人確認書類の提示または写しの提出が不要です。

※平成30年1月以降、一部の手続で、番号確認書類(通知カード等)の提示または写しの添付を省略することがあります。詳しくは、国税庁ホームページをご確認ください。

【本人確認書類の例】

- ・例1 マイナンバーカード
- ・例2 「通知カード」と「運転免許証、公的医療保険の被保険者証」など

▼法人番号

法人税申告書等には、提出の都度、法人番号の記載が必要です。

※本人確認書類の提示または写しの添付は不要です。
※法人番号は、インターネット上の「国税庁法人番号公表サイト」で公表しています。

国税のマイナンバー制度に関する情報や法人番号の最新情報は、国税庁ホームページ「社会保障・税番号制度(マイナンバー)」をご覧ください。

▼問合せ 大田原税務署

☎0287-22-3115

※自動音声案内の後「2」を押ししてください。

栃木県民手帳販売中!

平成31年版の県民手帳を販売しており、今年は表紙が赤色の手帳も取り扱っています。

▼販売場所 企画財政課(役場本庁3階・各支所)

▼価格 ポケット版 432円
通常版 540円

▼販売期間 1月31日(木)まで

▼問合せ 企画財政課総合政策係 ☎72-6906





那須中学校・那須中央中学校が合同で演奏



身振り手振りで話を表現



本郷中学校



高田中学校



新鶴中学校

殺生石伝説がつなぐ縁 那須町・会津美里町の中学生が交流

殺生石伝説つながりをきっかけに本町と福島県会津美里町は平成27年10月に友好都市協定を締結しました。11月10日、3回目となる両町の中学生交流会が開かれ、町内2中学校と会津美里町の3中学校の生徒・関係者約400人が参加しました。

第1部のオープニングでは、那須中の生徒3人が「九尾の狐」の話など3話を語り、町・各校の紹介では、工夫を凝らし自分の地域や学校の特徴を紹介しました。また、第2部の音楽発表会では、那須町2校合同で吹奏楽を演奏。会津美里町の3校もそれぞれ吹奏楽や合唱を披露し、最後は全員で嵐の「ふるさと」を合唱しました。今後もお

互いの町の良さを知り、中学生同士の交流を深めていきましょう。



真っ赤に実ったリンゴを収穫。食べるのが楽しみだね。
(10/30 伊王野保育園リンゴ狩り 大野りんご園)



勤労感謝の日を前に、那須幼稚園桜組14人の園児から「いつもお仕事お疲れさまです」の言葉とともにシクラメンをいただきました。(11/21 町長室)

イベント情報

12月～1月

チャリティ

新そばまつり

- ▼日時 12月9日(日)
午前10時～午後3時
- ▼場所 道の駅東山道伊王野
- ▼内容 新そば、千本杵つき餅、そのほかチャリティーイベント。
- ▼問合せ 道の駅東山道伊王野
☎06653

那須温泉ファミリー スキー場オープン

- ▼期日 12月22日(出)(予定)
(3月24日(日)まで)
- ▼問合せ 那須温泉ファミリースキー場
☎025567
- 那須未来株式会社
☎02008

平成31年

那須町成人式

- ▼日時 1月13日(日)
受付午前9時～開会午前10時
- ▼場所 文化センター
- ▼問合せ 生涯学習課生涯学習係
☎09923

認知症ってなあに？

町では町内の小中学校や地域で、「認知症サポーター養成講座」を行っています。町には地域で暮らす認知症の方やその家族を応援する「認知症サポーター」が約3,400人います。

10月25日、黒田原小学校で5年生を対象に講座が開かれ、児童たちは講師「キャラバンメイト」から認知症の症状や認知症の方との接し方を学びました。5年1組の渋谷将磨さんは「講座を受けて、認知症の方に優しく接したいと思いました」と振り返りました。



劇を演じて認知症の方との接し方を伝えました。

シルバーの日にボランティア活動

シルバー人材センターは毎年シルバーの日にボランティア活動を実施しています。10月20日、会員約70人が参加し、文化センター、スポーツセンター周辺の草取り、草刈、剪定を行いました。会員の皆さんありがとうございました。



ありがとう那須小



3月末で閉校する那須小学校で11月15日、閉校記念行事が行われ、児童や保護者、地域の方約100人が参加しました。

記念講話では、同校出身の医師で宮沢賢治の主治医を務めた佐藤隆房の生涯について紹介があり、講師の「栃木・宮沢賢治の会」代表の栗原俊明氏は児童らに「佐藤先輩を誇りに、社会に貢献できるよう頑張ってください」と話しました。

イベントでは、「思い出」を題に児童らが詠んだ俳句と同校の歴史を放映。また、児童らが同校オリジナルの音頭「NASU OND」を踊り、感謝を伝えました。そのあと、参加者全員でキャンドルサービスと校歌を斉唱し閉校を惜しみました。

秋のおまつり



来春、黒田原小学校に入学する子どもたちが装束を身に付け黒田原地内を練り歩きました。(11/3 黒田原神社例大祭 稚児行列)



特別展「能の世界」の展示を愛でながら、町文化協会茶道部によってお茶が振舞われました。(11/11 那須歴史探訪館)



奥州道芦野まつりを開催。地元の野菜をふんだんに使った豚汁に心も体も温まりました。(11/11 遊行庵直売所)



元気な掛け声に行列ができました。収穫大感謝祭でも、つきたてお餅は大人気でした。(11/11 道の駅東山道伊王野)